



**ESTADO DO MARANHÃO**  
**PREFEITURA MUNICIPAL DE SÃO FRANCISCO DO BREJÃO**  
*Secretaria Municipal de Saúde Saneamento e Qualidade de Vida*

**CONCORRÊNCIA Nº 009/2026**  
**(Processo Administrativo nº 032/2026)**

**EDITAL**

Torna-se público, para conhecimento dos interessados, que a Prefeitura Municipal de São Francisco do Brejão - MA, por meio da Secretaria Municipal de Saúde, Saneamento e Qualidade de Vida e do Agente de Contratação, designado pela **Portaria nº 024, de 02 de janeiro de 2025**, sediada na Rua Padre Cícero nº 51, Centro, São Francisco do Brejão - MA, realizará licitação, na modalidade **CONCORRÊNCIA**, na forma **ELETRÔNICA**, com critério de julgamento **menor preço global**, nos termos da Lei nº 14.133, de 1º de abril de 2021 e as exigências estabelecidas neste Edital.

Data da sessão: 16.04.2026

Horário: 08:00 hs (oito horas) – Horário de Brasília - DF

Local: Portal de Compras do Governo Federal – [www.comprasgovernamentais.gov.br](http://www.comprasgovernamentais.gov.br)

**1. DO OBJETO**

1.1. O objeto da presente licitação é a escolha da proposta mais vantajosa para a execução de serviços de construção do prédio da Vigilância Sanitária do município de São Francisco do Brejão – MA, conforme condições, quantidades e exigências estabelecidas neste Edital e seus anexos.

1.2. A licitação será realizada em grupo único, conforme tabela constante no Projeto Básico, devendo o licitante oferecer proposta para todos os itens que o compõem.

1.3. O critério de julgamento adotado será o **menor preço global**, observadas as exigências contidas neste Edital e seus Anexos quanto às especificações do objeto.

**2. DOS RECURSOS ORÇAMENTÁRIOS**

2.1. As despesas para atender a esta licitação estão programadas em dotação orçamentária própria, prevista no orçamento do município para o exercício de 2026, na classificação abaixo:

10.301.0002.1-038 - Construção/Ampliação/Reforma de Unidades Básicas de Saúde

4.4.90.51 – Obras e Instalações

**3. DA PARTICIPAÇÃO NA LICITAÇÃO**

3.1. Poderão participar deste Pregão os interessados que estiverem previamente credenciados no Sistema de Cadastramento Unificado de Fornecedores - SICAF e no Sistema de Compras do Governo Federal ([www.gov.br/compras](http://www.gov.br/compras)).

3.1.1. Os interessados deverão atender às condições exigidas no cadastramento no Sicafe até o terceiro dia útil anterior à data prevista para recebimento das propostas.

3.2. O licitante responsabiliza-se exclusiva e formalmente pelas transações efetuadas em seu nome, assume como firmes e verdadeiras suas propostas e seus lances, inclusive os atos praticados diretamente ou por seu representante, excluída a responsabilidade do provedor do sistema ou do órgão ou entidade promotora da licitação por eventuais danos decorrentes de uso indevido das credenciais de acesso, ainda que por terceiros.

3.3. É de responsabilidade do cadastrado conferir a exatidão dos seus dados cadastrais nos Sistemas relacionados no item anterior e mantê-los atualizados junto aos órgãos responsáveis pela informação, devendo proceder, imediatamente, à correção ou à alteração dos registros tão logo identifique incorreção ou aqueles se tornem desatualizados.

3.4. A não observância do disposto no item anterior poderá ensejar desclassificação no momento da habilitação.

3.5. Será concedido tratamento favorecido para as microempresas e empresas de pequeno porte, para as sociedades cooperativas mencionadas no artigo 16 da Lei nº 14.133, de 2021, para o agricultor familiar, o produtor rural pessoa física e para o microempreendedor individual - MEI, nos limites previstos da Lei Complementar nº 123, de 2006 e do Decreto nº 8.538, de 2015.



**ESTADO DO MARANHÃO**  
**PREFEITURA MUNICIPAL DE SÃO FRANCISCO DO BREJÃO**  
*Secretaria Municipal de Saúde Saneamento e Qualidade de Vida*

---

3.6. Não poderão disputar esta licitação:

3.6.1. aquele que não atenda às condições deste Edital e seu(s) anexo(s);

3.6.2. autor do anteprojeto, do projeto básico ou do projeto executivo, pessoa física ou jurídica, quando a licitação versar sobre serviços ou fornecimento de bens a ele relacionados;

3.6.3. empresa, isoladamente ou em consórcio, responsável pela elaboração do projeto básico ou do projeto executivo, ou empresa da qual o autor do projeto seja dirigente, gerente, controlador, acionista ou detentor de mais de 5% (cinco por cento) do capital com direito a voto, responsável técnico ou subcontratado, quando a licitação versar sobre serviços ou fornecimento de bens a ela necessários;

3.6.4. pessoa física ou jurídica que se encontre, ao tempo da licitação, impossibilitada de participar da licitação em decorrência de sanção que lhe foi imposta;

3.6.5. aquele que mantenha vínculo de natureza técnica, comercial, econômica, financeira, trabalhista ou civil com dirigente do órgão ou entidade contratante ou com agente público que desempenhe função na licitação ou atue na fiscalização ou na gestão do contrato, ou que deles seja cônjuge, companheiro ou parente em linha reta, colateral ou por afinidade, até o terceiro grau;

3.6.6. empresas controladoras, controladas ou coligadas, nos termos da Lei nº 6.404, de 15 de dezembro de 1976, concorrendo entre si;

3.6.7. pessoa física ou jurídica que, nos 5 (cinco) anos anteriores à divulgação do edital, tenha sido condenada judicialmente, com trânsito em julgado, por exploração de trabalho infantil, por submissão de trabalhadores a condições análogas às de escravo ou por contratação de adolescentes nos casos vedados pela legislação trabalhista;

3.6.8. agente público do órgão ou entidade licitante;

3.6.9. Organizações da Sociedade Civil de Interesse Público - OSCIP, atuando nessa condição;

3.6.10. Não poderá participar, direta ou indiretamente, da licitação ou da execução do contrato agente público do órgão ou entidade contratante, devendo ser observadas as situações que possam configurar conflito de interesses no exercício ou após o exercício do cargo ou emprego, nos termos da legislação que disciplina a matéria, conforme [§ 1º do art. 9º da Lei nº 14.133, de 2021](#).

3.7. O impedimento de que trata o item 3.6.4. será também aplicado ao licitante que atue em substituição a outra pessoa, física ou jurídica, com o intuito de burlar a efetividade da sanção a ela aplicada, inclusive a sua controladora, controlada ou coligada, desde que devidamente comprovado o ilícito ou a utilização fraudulenta da personalidade jurídica do licitante.

3.8. A critério da Administração e exclusivamente a seu serviço, o autor dos projetos e a empresa a que se referem os itens 3.6.2 e 3.6.3. poderão participar no apoio das atividades de planejamento da contratação, de execução da licitação ou de gestão do contrato, desde que sob supervisão exclusiva de agentes públicos do órgão ou entidade.

3.9. Equiparam-se aos autores do projeto as empresas integrantes do mesmo grupo econômico.

3.10. O disposto nos itens 3.6.2 e 3.6.3 não impede a licitação ou a contratação de serviço que inclua como encargo do contratado a elaboração do projeto básico e do projeto executivo, nas contratações integradas, e do projeto executivo, nos demais regimes de execução.

3.11. Em licitações e contratações realizadas no âmbito de projetos e programas parcialmente financiados por agência oficial de cooperação estrangeira ou por organismo financeiro internacional com recursos do financiamento ou da contrapartida nacional, não poderá participar pessoa física ou jurídica que integre o rol de pessoas sancionadas por essas entidades ou que seja declarada inidônea nos termos da [Lei nº 14.133/2021](#).



**ESTADO DO MARANHÃO**  
**PREFEITURA MUNICIPAL DE SÃO FRANCISCO DO BREJÃO**  
*Secretaria Municipal de Saúde Saneamento e Qualidade de Vida*

3.12. A vedação de que trata o item 3.6.8 estende-se a terceiro que auxilie a condução da contratação na qualidade de integrante de equipe de apoio, profissional especializado ou funcionário ou representante de empresa que preste assessoria técnica.

**4. DA APRESENTAÇÃO DA PROPOSTA E DOS DOCUMENTOS DE HABILITAÇÃO**

4.1. Na presente licitação, a fase de habilitação sucederá as fases de apresentação de propostas e lances.

4.2. Os licitantes encaminharão, exclusivamente por meio do sistema eletrônico, a proposta com o preço ou o percentual de desconto, conforme o critério de julgamento adotado neste Edital, até a data e o horário estabelecidos para abertura da sessão pública.

4.3. Caso a fase de habilitação anteceda as fases de apresentação de propostas e lances, os licitantes encaminharão, na forma e no prazo estabelecidos no item anterior, simultaneamente os documentos de habilitação e a proposta com o preço ou o percentual de desconto, observado o disposto nos itens 8.1.1 e 8.13.1 deste Edital.

4.4. No cadastramento da proposta inicial, o licitante declarará, em campo próprio do sistema, que:

4.4.1. está ciente e concorda com as condições contidas no edital e seus anexos, bem como de que a proposta apresentada compreende a integralidade dos custos para atendimento dos direitos trabalhistas assegurados na Constituição Federal, nas leis trabalhistas, nas normas infralegais, nas convenções coletivas de trabalho e nos termos de ajustamento de conduta vigentes na data de sua entrega em definitivo e que cumpre plenamente os requisitos de habilitação definidos no instrumento convocatório;

4.4.2. não emprega menor de 18 anos em trabalho noturno, perigoso ou insalubre e não emprega menor de 16 anos, salvo menor, a partir de 14 anos, na condição de aprendiz, nos termos do [artigo 7º, XXXIII, da Constituição](#);

4.4.3. não possui empregados executando trabalho degradante ou forçado, observando o disposto nos [incisos III e IV do art. 1º e no inciso III do art. 5º da Constituição Federal](#);

4.4.4. cumpre as exigências de reserva de cargos para pessoa com deficiência e para reabilitado da Previdência Social, previstas em lei e em outras normas específicas.

4.5. O licitante organizado em cooperativa deverá declarar, ainda, em campo próprio do sistema eletrônico, que cumpre os requisitos estabelecidos no [artigo 16 da Lei nº 14.133, de 2021](#).

4.6. O fornecedor enquadrado como microempresa, empresa de pequeno porte ou sociedade cooperativa deverá declarar, ainda, em campo próprio do sistema eletrônico, que cumpre os requisitos estabelecidos no [artigo 3º da Lei Complementar nº 123, de 2006](#), estando apto a usufruir do tratamento favorecido estabelecido em seus [arts. 42 a 49](#), observado o disposto nos [§§ 1º ao 3º do art. 4º, da Lei nº 14.133, de 2021](#).

4.6.1. no item exclusivo para participação de microempresas e empresas de pequeno porte, a assinalação do campo “não” impedirá o prosseguimento no certame, para aquele item;

4.6.2. nos itens em que a participação não for exclusiva para microempresas e empresas de pequeno porte, a assinalação do campo “não” apenas produzirá o efeito de o licitante não ter direito ao tratamento favorecido previsto na [Lei Complementar nº 123, de 2006](#), mesmo que microempresa, empresa de pequeno porte ou sociedade cooperativa

4.7. A falsidade da declaração de que trata os itens 4.4 ou 4.6 sujeitará o licitante às sanções previstas na [Lei nº 14.133, de 2021](#), e neste Edital.

4.8. Os licitantes poderão retirar ou substituir a proposta ou, na hipótese de a fase de habilitação anteceder as fases de apresentação de propostas e lances e de julgamento, os documentos de habilitação anteriormente inseridos no sistema, até a abertura da sessão pública.



**ESTADO DO MARANHÃO**  
**PREFEITURA MUNICIPAL DE SÃO FRANCISCO DO BREJÃO**  
*Secretaria Municipal de Saúde Saneamento e Qualidade de Vida*

---

4.9. Não haverá ordem de classificação na etapa de apresentação da proposta e dos documentos de habilitação pelo licitante, o que ocorrerá somente após os procedimentos de abertura da sessão pública e da fase de envio de lances.

4.10. Serão disponibilizados para acesso público os documentos que compõem a proposta dos licitantes convocados para apresentação de propostas, após a fase de envio de lances.

4.11. Desde que disponibilizada a funcionalidade no sistema, o licitante poderá parametrizar o seu valor final mínimo ou o seu percentual de desconto máximo quando do cadastramento da proposta e obedecerá às seguintes regras:

4.11.1. a aplicação do intervalo mínimo de diferença de valores ou de percentuais entre os lances, que incidirá tanto em relação aos lances intermediários quanto em relação ao lance que cobrir a melhor oferta; e

4.11.2. os lances serão de envio automático pelo sistema, respeitado o valor final mínimo, caso estabelecido, e o intervalo de que trata o subitem acima.

4.12. O valor final mínimo ou o percentual de desconto final máximo parametrizado no sistema poderá ser alterado pelo fornecedor durante a fase de disputa, sendo vedado:

4.12.1. valor superior a lance já registrado pelo fornecedor no sistema, quando adotado o critério de julgamento por menor preço; e

4.12.2. percentual de desconto inferior a lance já registrado pelo fornecedor no sistema, quando adotado o critério de julgamento por maior desconto.

4.13. O valor final mínimo ou o percentual de desconto final máximo parametrizado na forma do item 4.11 possuirá caráter sigiloso para os demais fornecedores e para o órgão ou entidade promotora da licitação, podendo ser disponibilizado estrita e permanentemente aos órgãos de controle externo e interno.

4.14. Caberá ao licitante interessado em participar da licitação acompanhar as operações no sistema eletrônico durante o processo licitatório e se responsabilizar pelo ônus decorrente da perda de negócios diante da inobservância de mensagens emitidas pela Administração ou de sua desconexão.

4.15. O licitante deverá comunicar imediatamente ao provedor do sistema qualquer acontecimento que possa comprometer o sigilo ou a segurança, para imediato bloqueio de acesso.

## **5. DO PREENCHIMENTO DA PROPOSTA**

5.1. O licitante deverá enviar sua proposta mediante o preenchimento, no sistema eletrônico, dos seguintes campos:

5.1.1. *valor unitário e total do item;*

5.2. Todas as especificações do objeto contidas na proposta vinculam o licitante.

5.2.1. *O licitante **NÃO** poderá oferecer proposta em quantitativo inferior ao máximo previsto para contratação.*

5.3. Nos valores propostos estarão inclusos todos os custos operacionais, encargos previdenciários, trabalhistas, tributários, comerciais e quaisquer outros que incidam direta ou indiretamente na execução do objeto.

5.4. Os preços ofertados, tanto na proposta inicial, quanto na etapa de lances, serão de exclusiva responsabilidade do licitante, não lhe assistindo o direito de pleitear qualquer alteração, sob alegação de erro, omissão ou qualquer outro pretexto.



**ESTADO DO MARANHÃO**  
**PREFEITURA MUNICIPAL DE SÃO FRANCISCO DO BREJÃO**  
*Secretaria Municipal de Saúde Saneamento e Qualidade de Vida*

---

5.5. Se o regime tributário da empresa implicar o recolhimento de tributos em percentuais variáveis, a cotação adequada será a que corresponde à média dos efetivos recolhimentos da empresa nos últimos doze meses.

5.6. Independentemente do percentual de tributo inserido na planilha, no pagamento serão retidos na fonte os percentuais estabelecidos na legislação vigente.

5.7. Na presente licitação, a Microempresa e a Empresa de Pequeno Porte poderão se beneficiar do regime de tributação pelo Simples Nacional

5.8. A apresentação das propostas implica obrigatoriedade do cumprimento das disposições nelas contidas, em conformidade com o que dispõe o Projeto Básico/Termo de Referência, assumindo o proponente o compromisso de executar o objeto licitado nos seus termos, bem como de fornecer os materiais, equipamentos, ferramentas e utensílios necessários, em quantidades e qualidades adequadas à perfeita execução contratual, promovendo, quando requerido, sua substituição.

5.8.1. O prazo de validade da proposta não será inferior a **60 (sessenta)** dias, a contar da data de sua apresentação

5.8.2. Caso o critério de julgamento seja o de maior desconto, o preço já decorrente da aplicação do desconto ofertado deverá respeitar os preços máximos previstos no item 4.9.

5.9. O descumprimento das regras supramencionadas pela Administração por parte dos contratados pode ensejar a responsabilização pelo Tribunal de Contas da União/Tribunal de Contas do Estado do Maranhão e, após o devido processo legal, gerar as seguintes consequências: assinatura de prazo para a adoção das medidas necessárias ao exato cumprimento da lei, nos termos do [art. 71, inciso IX, da Constituição](#); ou condenação dos agentes públicos responsáveis e da empresa contratada ao pagamento dos prejuízos ao erário, caso verificada a ocorrência de superfaturamento por sobrepreço na execução do contrato.

## **6. DA ABERTURA DA SESSÃO, CLASSIFICAÇÃO DAS PROPOSTAS E FORMULAÇÃO DE LANCES**

6.1. A abertura da presente licitação dar-se-á automaticamente em sessão pública, por meio de sistema eletrônico, na data, horário e local indicados neste Edital.

6.2. Os licitantes poderão retirar ou substituir a proposta ou os documentos de habilitação, quando for o caso, anteriormente inseridos no sistema, até a abertura da sessão pública.

6.3. O sistema disponibilizará campo próprio para troca de mensagens entre o Pregoeiro e os licitantes.

6.4. Iniciada a etapa competitiva, os licitantes deverão encaminhar lances exclusivamente por meio de sistema eletrônico, sendo imediatamente informados do seu recebimento e do valor consignado no registro.

6.5. O lance deverá ser ofertado pelo valor unitário.

6.6. Os licitantes poderão oferecer lances sucessivos, observando o horário fixado para abertura da sessão e as regras estabelecidas no Edital.

6.7. O licitante somente poderá oferecer lance *de valor inferior ou percentual de desconto superior* ao último por ele ofertado e registrado pelo sistema.

**6.8. O intervalo mínimo de diferença de valores ou percentuais entre os lances, que incidirá tanto em relação aos lances intermediários quanto em relação à proposta que cobrir a melhor oferta deverá ser de R\$ 50,00 (cinquenta reais).**

6.9. O licitante poderá, uma única vez, excluir seu último lance ofertado, no intervalo de quinze segundos após o registro no sistema, na hipótese de lance inconsistente ou inexistente.

6.10. O procedimento seguirá de acordo com o modo de disputa adotado.



**ESTADO DO MARANHÃO**  
**PREFEITURA MUNICIPAL DE SÃO FRANCISCO DO BREJÃO**  
*Secretaria Municipal de Saúde Saneamento e Qualidade de Vida*

---

6.11. Caso seja adotado para o envio de lances na licitação o modo de disputa “aberto”, os licitantes apresentarão lances públicos e sucessivos, com prorrogações.

6.11.1. A etapa de lances da sessão pública terá duração de dez minutos e, após isso, será prorrogada automaticamente pelo sistema quando houver lance ofertado nos últimos dois minutos do período de duração da sessão pública.

6.11.2. A prorrogação automática da etapa de lances, de que trata o subitem anterior, será de dois minutos e ocorrerá sucessivamente sempre que houver lances enviados nesse período de prorrogação, inclusive no caso de lances intermediários.

6.11.3. Não havendo novos lances na forma estabelecida nos itens anteriores, a sessão pública encerrar-se-á automaticamente, e o sistema ordenará e divulgará os lances conforme a ordem final de classificação.

6.11.4. Definida a melhor proposta, se a diferença em relação à proposta classificada em segundo lugar for de pelo menos 5% (cinco por cento), o Agente de Contratação, auxiliado pela equipe de apoio, poderá admitir o reinício da disputa aberta, para a definição das demais colocações.

6.11.5. Após o reinício previsto no item supra, os licitantes serão convocados para apresentar lances intermediários.

6.12. Caso seja adotado para o envio de lances na licitação o modo de disputa “aberto e fechado”, os licitantes apresentarão lances públicos e sucessivos, com lance final e fechado.

6.12.1. A etapa de lances da sessão pública terá duração inicial de quinze minutos. Após esse prazo, o sistema encaminhará aviso de fechamento iminente dos lances, após o que transcorrerá o período de até dez minutos, aleatoriamente determinado, findo o qual será automaticamente encerrada a recepção de lances.

6.12.2. Encerrado o prazo previsto no subitem anterior, o sistema abrirá oportunidade para que o autor da oferta de valor mais baixo e os das ofertas com preços até 10% (dez por cento) superiores àquela possam ofertar um lance final e fechado em até cinco minutos, o qual será sigiloso até o encerramento deste prazo.

6.12.3. No procedimento de que trata o subitem supra, o licitante poderá optar por manter o seu último lance da etapa aberta, ou por ofertar melhor lance.

6.12.4. Não havendo pelo menos três ofertas nas condições definidas neste item, poderão os autores dos melhores lances subsequentes, na ordem de classificação, até o máximo de três, oferecer um lance final e fechado em até cinco minutos, o qual será sigiloso até o encerramento deste prazo.

6.12.5. Após o término dos prazos estabelecidos nos itens anteriores, o sistema ordenará e divulgará os lances segundo a ordem crescente de valores.

6.13. Caso seja adotado para o envio de lances na licitação o modo de disputa “fechado e aberto”, poderão participar da etapa aberta somente os licitantes que apresentarem a proposta de menor preço/ maior percentual de desconto e os das propostas até 10% (dez por cento) superiores/inferiores àquela, em que os licitantes apresentarão lances públicos e sucessivos, até o encerramento da sessão e eventuais prorrogações.

6.13.1. Não havendo pelo menos 3 (três) propostas nas condições definidas no item 6.13, poderão os licitantes que apresentaram as três melhores propostas, consideradas as empatadas, oferecer novos lances sucessivos.

6.13.2. A etapa de lances da sessão pública terá duração de dez minutos e, após isso, será prorrogada automaticamente pelo sistema quando houver lance ofertado nos últimos dois minutos do período de duração da sessão pública.





**ESTADO DO MARANHÃO**  
**PREFEITURA MUNICIPAL DE SÃO FRANCISCO DO BREJÃO**  
*Secretaria Municipal de Saúde Saneamento e Qualidade de Vida*

---

- 6.13.3. A prorrogação automática da etapa de lances, de que trata o subitem anterior, será de dois minutos e ocorrerá sucessivamente sempre que houver lances enviados nesse período de prorrogação, inclusive no caso de lances intermediários.
- 6.13.4. Não havendo novos lances na forma estabelecida nos itens anteriores, a sessão pública encerrar-se-á automaticamente, e o sistema ordenará e divulgará os lances conforme a ordem final de classificação.
- 6.13.5. Definida a melhor proposta, se a diferença em relação à proposta classificada em segundo lugar for de pelo menos 5% (cinco por cento), o Agente de Contratação, auxiliado pela equipe de apoio, poderá admitir o reinício da disputa aberta, para a definição das demais colocações.
- 6.13.6. Após o reinício previsto no subitem supra, os licitantes serão convocados para apresentar lances intermediários.
- 6.14. Após o término dos prazos estabelecidos nos subitens anteriores, o sistema ordenará e divulgará os lances segundo a ordem crescente de valores.
- 6.15. Não serão aceitos dois ou mais lances de mesmo valor, prevalecendo aquele que for recebido e registrado em primeiro lugar.
- 6.16. Durante o transcurso da sessão pública, os licitantes serão informados, em tempo real, do valor do menor lance registrado, vedada a identificação do licitante.
- 6.17. No caso de desconexão com o Agente de Contratação, no decorrer da etapa competitiva da licitação, o sistema eletrônico poderá permanecer acessível aos licitantes para a recepção dos lances.
- 6.18. Quando a desconexão do sistema eletrônico para o Agente de Contratação persistir por tempo superior a dez minutos, a sessão pública será suspensa e reiniciada somente após decorridas vinte e quatro horas da comunicação do fato pelo Agente de Contratação aos participantes, no sítio eletrônico utilizado para divulgação.
- 6.19. Caso o licitante não apresente lances, concorrerá com o valor de sua proposta.
- 6.20. Em relação a itens não exclusivos para participação de microempresas e empresas de pequeno porte, uma vez encerrada a etapa de lances, será efetivada a verificação automática, junto à Receita Federal, do porte da entidade empresarial. O sistema identificará em coluna própria as microempresas e empresas de pequeno porte participantes, procedendo à comparação com os valores da primeira colocada, se esta for empresa de maior porte, assim como das demais classificadas, para o fim de aplicar-se o disposto nos [arts. 44 e 45 da Lei Complementar nº 123, de 2006](#), regulamentada pelo [Decreto nº 8.538, de 2015](#).
- 6.20.1. Nessas condições, as propostas de microempresas e empresas de pequeno porte que se encontrarem na faixa de até 5% (cinco por cento) acima da melhor proposta ou melhor lance serão consideradas empatadas com a primeira colocada.
- 6.20.2. A melhor classificada nos termos do subitem anterior terá o direito de encaminhar uma última oferta para desempate, obrigatoriamente em valor inferior ao da primeira colocada, no prazo de 5 (cinco) minutos controlados pelo sistema, contados após a comunicação automática para tanto.
- 6.20.3. Caso a microempresa ou a empresa de pequeno porte melhor classificada desista ou não se manifeste no prazo estabelecido, serão convocadas as demais licitantes microempresa e empresa de pequeno porte que se encontrem naquele intervalo de 5% (cinco por cento), na ordem de classificação, para o exercício do mesmo direito, no prazo estabelecido no subitem anterior.
- 6.20.4. No caso de equivalência dos valores apresentados pelas microempresas e empresas de pequeno porte que se encontrem nos intervalos estabelecidos nos subitens anteriores, será realizado sorteio entre elas para que se identifique aquela que primeiro poderá apresentar melhor oferta.



**ESTADO DO MARANHÃO**  
**PREFEITURA MUNICIPAL DE SÃO FRANCISCO DO BREJÃO**  
*Secretaria Municipal de Saúde Saneamento e Qualidade de Vida*

---

6.21. Só poderá haver empate entre propostas iguais (não seguidas de lances), ou entre lances finais da fase fechada do modo de disputa aberto e fechado.

6.21.1. Havendo eventual empate entre propostas ou lances, o critério de desempate será aquele previsto no [art. 60 da Lei nº 14.133, de 2021](#), nesta ordem:

6.21.1.1. disputa final, hipótese em que os licitantes empatados poderão apresentar nova proposta em ato contínuo à classificação;

6.21.1.2. avaliação do desempenho contratual prévio dos licitantes, para a qual deverão preferencialmente ser utilizados registros cadastrais para efeito de atesto de cumprimento de obrigações previstos nesta Lei;

6.21.1.3. desenvolvimento pelo licitante de ações de equidade entre homens e mulheres no ambiente de trabalho, conforme regulamento;

6.21.1.4. desenvolvimento pelo licitante de programa de integridade, conforme orientações dos órgãos de controle.

6.21.2. Persistindo o empate, será assegurada preferência, sucessivamente, aos bens e serviços produzidos ou prestados por:

6.21.2.1. empresas estabelecidas no território do Estado ou do Distrito Federal do órgão ou entidade da Administração Pública estadual ou distrital licitante ou, no caso de licitação realizada por órgão ou entidade de Município, no território do Estado em que este se localize;

6.21.2.2. empresas brasileiras;

6.21.2.3. empresas que invistam em pesquisa e no desenvolvimento de tecnologia no País;

6.21.2.4. empresas que comprovem a prática de mitigação, nos termos da [Lei nº 12.187, de 29 de dezembro de 2009](#).

6.22. Encerrada a etapa de envio de lances da sessão pública, na hipótese da proposta do primeiro colocado permanecer acima do preço máximo ou inferior ao desconto definido para a contratação, o Agente de Contratação poderá negociar condições mais vantajosas, após definido o resultado do julgamento.

**6.22.1. Não será admitida a previsão de preços diferentes em razão de local de execução, tamanho de lote ou qualquer outro motivo.**

6.22.2. A negociação poderá ser feita com os demais licitantes, segundo a ordem de classificação inicialmente estabelecida, quando o primeiro colocado, mesmo após a negociação, for desclassificado em razão de sua proposta permanecer acima do preço máximo definido pela Administração.

6.22.3. A negociação será realizada por meio do sistema, podendo ser acompanhada pelos demais licitantes.

6.22.4. O resultado da negociação será divulgado a todos os licitantes e anexado aos autos do processo licitatório.

6.22.5. O Agente de Contratação solicitará ao licitante mais bem classificado que, no prazo de **2 (duas) horas**, envie a proposta adequada ao último lance ofertado após a negociação realizada, acompanhada, se for o caso, dos documentos complementares, quando necessários à confirmação daqueles exigidos neste Edital e já apresentados.

6.22.6. É facultado ao Agente de Contratação prorrogar o prazo estabelecido, a partir de solicitação fundamentada feita no chat pelo licitante, antes de findo o prazo.

6.23. Após a negociação do preço, o Agente de Contratação iniciará a fase de aceitação e julgamento da proposta.





**ESTADO DO MARANHÃO**  
**PREFEITURA MUNICIPAL DE SÃO FRANCISCO DO BREJÃO**  
*Secretaria Municipal de Saúde Saneamento e Qualidade de Vida*

---

**7. DA FASE DE JULGAMENTO**

7.1. Encerrada a etapa de negociação, o Agente de Contratação verificará se o licitante provisoriamente classificado em primeiro lugar atende às condições de participação no certame, conforme previsto no [art. 14 da Lei nº 14.133/2021](#), legislação correlata e no item 3.6 do edital, especialmente quanto à existência de sanção que impeça a participação no certame ou a futura contratação, mediante a consulta aos seguintes cadastros:

7.1.1. SICAF;

7.1.2. Cadastro Nacional de Empresas Inidôneas e Suspensas - CEIS, mantido pela Controladoria-Geral da União (<https://www.portaltransparencia.gov.br/sancoes/ceis>); e

7.1.3. Cadastro Nacional de Empresas Punidas – CNEP, mantido pela Controladoria-Geral da União (<https://www.portaltransparencia.gov.br/sancoes/cnep>)

7.2. A consulta aos cadastros será realizada em nome da empresa licitante e também de seu sócio majoritário, por força da vedação de que trata o [artigo 12 da Lei nº 8.429, de 1992](#).

7.3. Caso conste na Consulta de Situação do licitante a existência de Ocorrências Impeditivas Indiretas, o Pregoeiro diligenciará para verificar se houve fraude por parte das empresas apontadas no Relatório de Ocorrências Impeditivas Indiretas. ([IN nº 3/2018, art. 29, caput](#))

7.3.1. A tentativa de burla será verificada por meio dos vínculos societários, linhas de fornecimento similares, dentre outros. ([IN nº 3/2018, art. 29, §1º](#)).

7.3.2. O licitante será convocado para manifestação previamente a uma eventual desclassificação. ([IN nº 3/2018, art. 29, §2º](#)).

7.3.3. Constatada a existência de sanção, o licitante será reputado inabilitado, por falta de condição de participação.

7.4. Caso o licitante provisoriamente classificado em primeiro lugar tenha se utilizado de algum tratamento favorecido às ME/EPPs, o pregoeiro verificará se faz jus ao benefício, em conformidade com os itens 3.6.1 e 4.6 deste edital.

7.5. Verificadas as condições de participação e de utilização do tratamento favorecido, o pregoeiro examinará a proposta classificada em primeiro lugar quanto à adequação ao objeto e à compatibilidade do preço em relação ao máximo estipulado para contratação neste Edital e em seus anexos, observado o disposto no [artigo 29 a 35 da IN SEGES nº 73, de 30 de setembro de 2022](#).

7.5.1. A proposta realinhada, apresentada pela licitante classificada em primeiro lugar, será analisada pelo setor de engenharia, o qual emitirá o competente parecer técnico acerca de sua aceitabilidade.

7.5.2. Acaso necessário, a sessão será suspensa e, por meio do *chat* o Agente de Contratação comunicará aos licitantes a data e horário de sua continuidade.

7.5.3. Uma vez promovida a análise pelo setor de engenharia e, aceita a proposta classificada em primeiro lugar, o processo prosseguirá em seus ulteriores termos.

7.5.4. Desclassificada a proposta analisada pelo setor de engenharia, será convocada a licitante remanescente na ordem de classificação e assim sucessivamente, até que seja aceita proposta adequada aos termos do Projeto Básico.

7.6. Será desclassificada a proposta vencedora que:

7.6.1. conter vícios insanáveis;

7.6.2. não obedecer às especificações técnicas contidas no Projeto Básico;



**ESTADO DO MARANHÃO**  
**PREFEITURA MUNICIPAL DE SÃO FRANCISCO DO BREJÃO**  
*Secretaria Municipal de Saúde Saneamento e Qualidade de Vida*

---

7.6.3. apresentar preços inexequíveis ou permanecerem acima do preço máximo definido para a contratação;

7.6.4. não tiverem sua exequibilidade demonstrada, quando exigido pela Administração;

7.6.5. apresentar desconformidade com quaisquer outras exigências deste Edital ou seus anexos, desde que insanável.

7.6.6. não for considerada aceita pelo setor de engenharia, conforme parecer técnico circunstanciado.

7.7. No caso de bens e serviços em geral, é indício de inexequibilidade das propostas valores inferiores a 50% (cinquenta por cento) do valor orçado pela Administração.

7.7.1. A inexequibilidade, na hipótese de que trata o **caput**, só será considerada após diligência do pregoeiro, que comprove:

7.7.1.1. que o custo do licitante ultrapassa o valor da proposta; e

7.7.1.2. inexistirem custos de oportunidade capazes de justificar o vulto da oferta.

7.8. Em contratação de serviços de engenharia, além das disposições acima, a análise de exequibilidade e sobrepreço considerará o seguinte:

7.8.1. Nos regimes de execução por tarefa, empreitada por preço global ou empreitada integral, semi-integrada ou integrada, a caracterização do sobrepreço se dará pela superação do valor global estimado;

7.8.2. No regime de empreitada por preço unitário, a caracterização do sobrepreço se dará pela superação do valor global estimado e *pela superação de custo unitário tido como relevante, conforme planilha anexa ao edital*

7.8.3. No caso de obras e serviços de engenharia, serão consideradas inexequíveis as propostas cujos valores forem inferiores a 75% (setenta e cinco por cento) do valor orçado pela Administração, independentemente do regime de execução.

7.8.4. Será exigida garantia adicional do licitante vencedor cuja proposta for inferior a 85% (oitenta e cinco por cento) do valor orçado pela Administração, equivalente à diferença entre este último e o valor da proposta, sem prejuízo das demais garantias exigíveis de acordo com a Lei.

7.9. Se houver indícios de inexequibilidade da proposta de preço, ou em caso da necessidade de esclarecimentos complementares, poderão ser efetuadas diligências, para que a empresa comprove a exequibilidade da proposta.

7.10. Caso o custo global estimado do objeto licitado tenha sido decomposto em seus respectivos custos unitários por meio de Planilha de Custos e Formação de Preços elaborada pela Administração, o licitante classificado em primeiro lugar será convocado para apresentar Planilha por ele elaborada, com os respectivos valores adequados ao valor final da sua proposta, sob pena de não aceitação da proposta.

7.10.1. Em se tratando de serviços de engenharia, o licitante vencedor será convocado a apresentar à Administração, por meio eletrônico, as planilhas com indicação dos quantitativos e dos custos unitários, seguindo o modelo elaborado pela Administração, bem como com detalhamento das Bonificações e Despesas Indiretas (BDI) e dos Encargos Sociais (ES), com os respectivos valores adequados ao valor final da proposta vencedora, admitida a utilização dos preços unitários, no caso de empreitada por preço global, empreitada integral, contratação semi-integrada e contratação integrada, exclusivamente para eventuais adequações indispensáveis no cronograma físico-financeiro e para balizar excepcional aditamento posterior do contrato.

7.11. Erros no preenchimento da planilha não constituem motivo para a desclassificação da proposta. A planilha poderá ser ajustada pelo fornecedor, no prazo indicado pelo sistema, desde que não haja



**ESTADO DO MARANHÃO**  
**PREFEITURA MUNICIPAL DE SÃO FRANCISCO DO BREJÃO**  
*Secretaria Municipal de Saúde Saneamento e Qualidade de Vida*

---

majoração do preço e que se comprove que este é o bastante para arcar com todos os custos da contratação;

7.11.1. O ajuste de que trata este dispositivo se limita a sanar erros ou falhas que não alterem a substância das propostas;

7.11.2. Considera-se erro no preenchimento da planilha passível de correção a indicação de recolhimento de impostos e contribuições na forma do Simples Nacional, quando não cabível esse regime.

7.12. Para fins de análise da proposta quanto ao cumprimento das especificações do objeto, poderá ser colhida a manifestação escrita do setor requisitante do serviço ou da área especializada no objeto.

7.13. Caso o Termo de Referência exija a apresentação de amostra, o licitante classificado em primeiro lugar deverá apresentá-la, conforme disciplinado no Termo de Referência, sob pena de não aceitação da proposta.

7.14. Por meio de mensagem no sistema, será divulgado o local e horário de realização do procedimento para a avaliação das amostras, cuja presença será facultada a todos os interessados, incluindo os demais licitantes.

7.15. Os resultados das avaliações serão divulgados por meio de mensagem no sistema.

7.16. No caso de não haver entrega da amostra ou ocorrer atraso na entrega, sem justificativa aceita pelo Agente de Contratação, ou havendo entrega de amostra fora das especificações previstas neste Edital, a proposta do licitante será recusada.

7.17. Se a(s) amostra(s) apresentada(s) pelo primeiro classificado não for(em) aceita(s), o Agente de Contratação analisará a aceitabilidade da proposta ou lance ofertado pelo segundo classificado. Seguir-se-á com a verificação da(s) amostra(s) e, assim, sucessivamente, até a verificação de uma que atenda às especificações constantes no Termo de Referência.

## **8. DA FASE DE HABILITAÇÃO**

8.1. Os documentos previstos no Termo de Referência, necessários e suficientes para demonstrar a capacidade do licitante de realizar o objeto da licitação, serão exigidos para fins de habilitação, nos termos dos [arts. 62 a 70 da Lei nº 14.133, de 2021](#).

8.1.1. A documentação exigida para fins de habilitação jurídica, fiscal, social e trabalhista e econômico-financeira, poderá ser substituída pelo registro cadastral no SICAF.

8.2. Quando permitida a participação de empresas estrangeiras que não funcionem no País, as exigências de habilitação serão atendidas mediante documentos equivalentes, inicialmente apresentados em tradução livre.

8.3. Na hipótese de o licitante vencedor ser empresa estrangeira que não funcione no País, para fins de assinatura do contrato ou da ata de registro de preços, os documentos exigidos para a habilitação serão traduzidos por tradutor juramentado no País e apostilados nos termos do disposto no [Decreto nº 8.660, de 29 de janeiro de 2016](#), ou de outro que venha a substituí-lo, ou consularizados pelos respectivos consulados ou embaixadas.

8.4. Quando permitida a participação de consórcio de empresas, a habilitação técnica, quando exigida, será feita por meio do somatório dos quantitativos de cada consorciado e, para efeito de habilitação econômico-financeira, quando exigida, será observado o somatório dos valores de cada consorciado.

8.4.1. Se o consórcio não for formado integralmente por microempresas ou empresas de pequeno porte e o termo de referência exigir requisitos de habilitação econômico-financeira, haverá um acréscimo de 10% para o consórcio em relação ao valor exigido para os licitantes individuais.

8.5. Os documentos exigidos para fins de habilitação poderão ser apresentados em original, por cópia ou por qualquer outro meio previsto em lei específica.



**ESTADO DO MARANHÃO**  
**PREFEITURA MUNICIPAL DE SÃO FRANCISCO DO BREJÃO**  
*Secretaria Municipal de Saúde Saneamento e Qualidade de Vida*

8.6. Os documentos exigidos para fins de habilitação poderão ser substituídos por registro cadastral emitido por órgão ou entidade pública, desde que o registro tenha sido feito em obediência ao disposto na Lei nº 14.133/2021.

8.7. Será verificado se o licitante apresentou declaração de que atende aos requisitos de habilitação, e o declarante responderá pela veracidade das informações prestadas, na forma da lei ([art. 63, I, da Lei nº 14.133/2021](#))

8.8. Será verificado se o licitante apresentou no sistema, sob pena de inabilitação, a declaração de que cumpre as exigências de reserva de cargos para pessoa com deficiência e para reabilitado da Previdência Social, previstas em lei e em outras normas específicas.

8.9. O licitante deverá apresentar, sob pena de desclassificação, declaração de que suas propostas econômicas compreendem a integralidade dos custos para atendimento dos direitos trabalhistas assegurados na Constituição Federal, nas leis trabalhistas, nas normas infralegais, nas convenções coletivas de trabalho e nos termos de ajustamento de conduta vigentes na data de entrega das propostas.

8.10. A habilitação será verificada por meio do Sicaf, nos documentos por ele abrangidos.

8.10.1. Somente haverá a necessidade de comprovação do preenchimento de requisitos mediante apresentação dos documentos originais não-digitais quando houver dúvida em relação à integridade do documento digital ou quando a lei expressamente o exigir. ([IN nº 3/2018, art. 4º, §1º, e art. 6º, §4º](#)).

8.11. É de responsabilidade do licitante conferir a exatidão dos seus dados cadastrais no Sicaf e mantê-los atualizados junto aos órgãos responsáveis pela informação, devendo proceder, imediatamente, à correção ou à alteração dos registros tão logo identifique incorreção ou aqueles se tornem desatualizados. ([IN nº 3/2018, art. 7º, caput](#)).

8.11.1. A não observância do disposto no item anterior poderá ensejar desclassificação no momento da habilitação. ([IN nº 3/2018, art. 7º, parágrafo único](#)).

8.12. A verificação pelo Agente de Contratação, em sítios eletrônicos oficiais de órgãos e entidades emissores de certidões constitui meio legal de prova, para fins de habilitação.

8.12.1. Os documentos exigidos para habilitação que não estejam contemplados no Sicaf serão enviados por meio do sistema, em formato digital, no prazo de duas horas, prorrogável por igual período, contado da solicitação do Agente de Contratação.

8.12.2. Na hipótese de a fase de habilitação anteceder a fase de apresentação de propostas e lances, os licitantes encaminharão, por meio do sistema, simultaneamente os documentos de habilitação e a proposta com o preço ou o percentual de desconto, observado o disposto no [§ 1º do art. 36 e no § 1º do art. 39 da Instrução Normativa SEGES nº 73, de 30 de setembro de 2022](#).

8.13. A verificação no Sicaf ou a exigência dos documentos nele não contidos somente será feita em relação ao licitante vencedor.

8.13.1. Os documentos relativos à regularidade fiscal que constem do Termo de Referência somente serão exigidos, em qualquer caso, em momento posterior ao julgamento das propostas, e apenas do licitante mais bem classificado.

8.13.2. Respeitada a exceção do subitem anterior, relativa à regularidade fiscal, quando a fase de habilitação anteceder as fases de apresentação de propostas e lances e de julgamento, a verificação ou exigência do presente subitem ocorrerá em relação a todos os licitantes.

8.14. Após a entrega dos documentos para habilitação, não será permitida a substituição ou a apresentação de novos documentos, salvo em sede de diligência, para ([Lei 14.133/21, art. 64, e IN 73/2022, art. 39, §4º](#)):



**ESTADO DO MARANHÃO**  
**PREFEITURA MUNICIPAL DE SÃO FRANCISCO DO BREJÃO**  
*Secretaria Municipal de Saúde Saneamento e Qualidade de Vida*

---

8.14.1. complementação de informações acerca dos documentos já apresentados pelos licitantes e desde que necessária para apurar fatos existentes à época da abertura do certame; e

8.14.2. atualização de documentos cuja validade tenha expirado após a data de recebimento das propostas;

8.15. Na análise dos documentos de habilitação, a comissão de contratação poderá sanar erros ou falhas, que não alterem a substância dos documentos e sua validade jurídica, mediante decisão fundamentada, registrada em ata e acessível a todos, atribuindo-lhes eficácia para fins de habilitação e classificação.

8.16. Na hipótese de o licitante não atender às exigências para habilitação, o Agente de Contratação examinará a proposta subsequente e assim sucessivamente, na ordem de classificação, até a apuração de uma proposta que atenda ao presente edital, observado o prazo disposto no subitem 8.12.1.

8.17. Somente serão disponibilizados para acesso público os documentos de habilitação do licitante cuja proposta atenda ao edital de licitação, após concluídos os procedimentos de que trata o subitem anterior.

8.18. A comprovação de regularidade fiscal e trabalhista das microempresas e das empresas de pequeno porte somente será exigida para efeito de contratação, e não como condição para participação na licitação (art. 4º do Decreto nº 8.538/2015).

8.19. Quando a fase de habilitação anteceder a de julgamento e já tiver sido encerrada, não caberá exclusão de licitante por motivo relacionado à habilitação, salvo em razão de fatos supervenientes ou só conhecidos após o julgamento.

## **9. DOS RECURSOS**

9.1. A interposição de recurso referente ao julgamento das propostas, à habilitação ou inabilitação de licitantes, à anulação ou revogação da licitação, observará o disposto no art. 165 da Lei nº 14.133, de 2021.

9.2. O prazo recursal é de 3 (três) dias úteis, contados da data de intimação ou de lavratura da ata.

9.3. Quando o recurso apresentado impugnar o julgamento das propostas ou o ato de habilitação ou inabilitação do licitante:

9.3.1. a intenção de recorrer deverá ser manifestada imediatamente, sob pena de preclusão;

9.3.2. o prazo para a manifestação da intenção de recorrer será de 10 (dez) minutos.

9.3.3. o prazo para apresentação das razões recursais será iniciado na data de intimação ou de lavratura da ata de habilitação ou inabilitação;

9.3.4. na hipótese de adoção da inversão de fases prevista no § 1º do art. 17 da Lei nº 14.133, de 2021, o prazo para apresentação das razões recursais será iniciado na data de intimação da ata de julgamento.

9.4. Os recursos deverão ser encaminhados em campo próprio do sistema.

9.5. O recurso será dirigido à autoridade que tiver editado o ato ou proferido a decisão recorrida, a qual poderá reconsiderar sua decisão no prazo de 3 (três) dias úteis, ou, nesse mesmo prazo, encaminhar recurso para a autoridade superior, a qual deverá proferir sua decisão no prazo de 10 (dez) dias úteis, contado do recebimento dos autos.

9.6. Os recursos interpostos fora do prazo não serão conhecidos.

9.7. O prazo para apresentação de contrarrazões ao recurso pelos demais licitantes será de 3 (três) dias úteis, contados da data da intimação pessoal ou da divulgação da interposição do recurso, assegurada a vista imediata dos elementos indispensáveis à defesa de seus interesses.



**ESTADO DO MARANHÃO**  
**PREFEITURA MUNICIPAL DE SÃO FRANCISCO DO BREJÃO**  
*Secretaria Municipal de Saúde Saneamento e Qualidade de Vida*

---

9.8. O recurso e o pedido de reconsideração terão efeito suspensivo do ato ou da decisão recorrida até que sobrevenha decisão final da autoridade competente.

9.9. O acolhimento do recurso invalida tão somente os atos insuscetíveis de aproveitamento.

9.10. Os autos do processo permanecerão com vista franqueada aos interessados no sítio eletrônico [www.saofranciscodobrejao.ma.gov.br](http://www.saofranciscodobrejao.ma.gov.br)

## **10. DAS INFRAÇÕES ADMINISTRATIVAS E SANÇÕES**

10.1. Comete infração administrativa, nos termos da lei, o licitante que, com dolo ou culpa:

10.1.1. deixar de entregar a documentação exigida para o certame ou não entregar qualquer documento que tenha sido solicitado pelo/a pregoeiro/a durante o certame;

10.1.2. Salvo em decorrência de fato superveniente devidamente justificado, não mantiver a proposta em especial quando:

10.1.2.1. não enviar a proposta adequada ao último lance ofertado ou após a negociação;

10.1.2.2. recusar-se a enviar o detalhamento da proposta quando exigível;

10.1.2.3. pedir para ser desclassificado quando encerrada a etapa competitiva; ou

10.1.2.4. deixar de apresentar amostra;

10.1.2.5. apresentar proposta ou amostra em desacordo com as especificações do edital;

10.1.3. não celebrar o contrato ou não entregar a documentação exigida para a contratação, quando convocado dentro do prazo de validade de sua proposta;

10.1.4. recusar-se, sem justificativa, a assinar o contrato ou a ata de registro de preço, ou a aceitar ou retirar o instrumento equivalente no prazo estabelecido pela Administração;

10.1.5. apresentar declaração ou documentação falsa exigida para o certame ou prestar declaração falsa durante a licitação

10.1.6. fraudar a licitação

10.1.7. comportar-se de modo inidôneo ou cometer fraude de qualquer natureza, em especial quando:

10.1.7.1. agir em conluio ou em desconformidade com a lei;

10.1.7.2. induzir deliberadamente a erro no julgamento;

10.1.7.3. apresentar amostra falsificada ou deteriorada;

10.1.8. praticar atos ilícitos com vistas a frustrar os objetivos da licitação

10.1.9. praticar ato lesivo previsto no art. 5º da Lei n.º 12.846, de 2013.

10.2. Com fulcro na [Lei nº 14.133, de 2021](#), a Administração poderá, garantida a prévia defesa, aplicar aos licitantes e/ou adjudicatários as seguintes sanções, sem prejuízo das responsabilidades civil e criminal:

10.2.1. advertência;

10.2.2. multa;

10.2.3. impedimento de licitar e contratar e

10.2.4. declaração de inidoneidade para licitar ou contratar, enquanto perdurarem os motivos determinantes da punição ou até que seja promovida sua reabilitação perante a própria autoridade que aplicou a penalidade.

10.3. Na aplicação das sanções serão considerados:

10.3.1. a natureza e a gravidade da infração cometida.

10.3.2. as peculiaridades do caso concreto





**ESTADO DO MARANHÃO**  
**PREFEITURA MUNICIPAL DE SÃO FRANCISCO DO BREJÃO**  
*Secretaria Municipal de Saúde Saneamento e Qualidade de Vida*

---

- 10.3.3. as circunstâncias agravantes ou atenuantes
- 10.3.4. os danos que dela provierem para a Administração Pública
- 10.3.5. a implantação ou o aperfeiçoamento de programa de integridade, conforme normas e orientações dos órgãos de controle.
- 10.4. A multa será recolhida em percentual de 0,5% a 30% incidente sobre o valor do contrato licitado, recolhida no prazo máximo de **05 (cinco) dias úteis**, a contar da comunicação oficial.
- 10.4.1. Para as infrações previstas nos itens 10.1.1, 10.1.2 e 10.1.3, a multa será de 0,5% a 15% do valor do contrato licitado.
- 10.4.2. Para as infrações previstas nos itens 10.1.4, 10.1.5, 10.1.6, 10.1.7 e 10.1.8 a multa será de 15% a 30% do valor do contrato licitado
- 10.5. As sanções de advertência, impedimento de licitar e contratar e declaração de inidoneidade para licitar ou contratar poderão ser aplicadas, cumulativamente ou não, à penalidade de multa.
- 10.6. Na aplicação da sanção de multa será facultada a defesa do interessado no prazo de 15 (quinze) dias úteis, contado da data de sua intimação.
- 10.7. A sanção de impedimento de licitar e contratar será aplicada ao responsável em decorrência das infrações administrativas relacionadas nos itens 10.1.1, 10.1.2 e 10.1.3, quando não se justificar a imposição de penalidade mais grave, e impedirá o responsável de licitar e contratar no âmbito da Administração Pública direta e indireta do município, pelo prazo máximo de 3 (três) anos.
- 10.8. Poderá ser aplicada ao responsável a sanção de declaração de inidoneidade para licitar ou contratar, em decorrência da prática das infrações dispostas nos itens 10.1.4, 10.1.5, 10.1.6, 10.1.7 e 10.1.8, bem como pelas infrações administrativas previstas nos itens 10.1.1, 10.1.2 e 10.1.3 que justifiquem a imposição de penalidade mais grave que a sanção de impedimento de licitar e contratar, cuja duração observará o prazo previsto no art. 156, §5º, da Lei n.º 14.133/2021.
- 10.9. A recusa injustificada do adjudicatário em assinar o contrato ou a ata de registro de preço, ou em aceitar ou retirar o instrumento equivalente no prazo estabelecido pela Administração, descrita no item 10.1.3, caracterizará o descumprimento total da obrigação assumida e o sujeitará às penalidades e à imediata perda da garantia de proposta em favor do órgão ou entidade promotora da licitação, nos termos do art. 45, §4º da IN SEGES/ME n.º 73, de 2022.
- 10.10. A apuração de responsabilidade relacionadas às sanções de impedimento de licitar e contratar e de declaração de inidoneidade para licitar ou contratar demandará a instauração de processo de responsabilização a ser conduzido por comissão composta por 2 (dois) ou mais servidores estáveis, que avaliará fatos e circunstâncias conhecidos e intimará o licitante ou o adjudicatário para, no prazo de 15 (quinze) dias úteis, contado da data de sua intimação, apresentar defesa escrita e especificar as provas que pretenda produzir.
- 10.11. Caberá recurso no prazo de 15 (quinze) dias úteis da aplicação das sanções de advertência, multa e impedimento de licitar e contratar, contado da data da intimação, o qual será dirigido à autoridade que tiver proferido a decisão recorrida, que, se não a reconsiderar no prazo de 5 (cinco) dias úteis, encaminhará o recurso com sua motivação à autoridade superior, que deverá proferir sua decisão no prazo máximo de 20 (vinte) dias úteis, contado do recebimento dos autos.
- 10.12. Caberá a apresentação de pedido de reconsideração da aplicação da sanção de declaração de inidoneidade para licitar ou contratar no prazo de 15 (quinze) dias úteis, contado da data da intimação, e decidido no prazo máximo de 20 (vinte) dias úteis, contado do seu recebimento.
- 10.13. O recurso e o pedido de reconsideração terão efeito suspensivo do ato ou da decisão recorrida até que sobrevenha decisão final da autoridade competente.
- 10.14. **A aplicação das sanções previstas neste edital não exclui, em hipótese alguma, a obrigação de reparação integral dos danos causados à administração pública municipal.**



**ESTADO DO MARANHÃO**  
**PREFEITURA MUNICIPAL DE SÃO FRANCISCO DO BREJÃO**  
*Secretaria Municipal de Saúde Saneamento e Qualidade de Vida*

---

**11. DA IMPUGNAÇÃO AO EDITAL E DO PEDIDO DE ESCLARECIMENTO**

11.1. Qualquer pessoa é parte legítima para impugnar este Edital por irregularidade na aplicação da Lei nº 14.133, de 2021, devendo protocolar o pedido até 3 (três) dias úteis antes da data da abertura do certame.

11.2. A resposta à impugnação ou ao pedido de esclarecimento será divulgado em sítio eletrônico oficial no prazo de até 3 (três) dias úteis, limitado ao último dia útil anterior à data da abertura do certame.

11.3. A impugnação e o pedido de esclarecimento poderão ser realizados por forma eletrônica, pelo envio ao e-mail **prefeiturabrejao2021@gmail.com**

11.4. As impugnações e pedidos de esclarecimentos não suspendem os prazos previstos no certame.

11.4.1. A concessão de efeito suspensivo à impugnação é medida excepcional e deverá ser motivada pelo agente de contratação, nos autos do processo de licitação

11.5. Acolhida a impugnação, será definida e publicada nova data para a realização do certame.

**12. DAS DISPOSIÇÕES GERAIS**

12.1. Será divulgada ata da sessão pública no sistema eletrônico.

12.2. Não havendo expediente ou ocorrendo qualquer fato superveniente que impeça a realização do certame na data marcada, a sessão será automaticamente transferida para o primeiro dia útil subsequente, no mesmo horário anteriormente estabelecido, desde que não haja comunicação em contrário, pelo Pregoeiro.

12.3. Todas as referências de tempo no Edital, no aviso e durante a sessão pública observarão o horário de Brasília - DF.

12.4. A homologação do resultado desta licitação não implicará direito à contratação.

12.5. As normas disciplinadoras da licitação serão sempre interpretadas em favor da ampliação da disputa entre os interessados, desde que não comprometam o interesse da Administração, o princípio da isonomia, a finalidade e a segurança da contratação.

12.6. Os licitantes assumem todos os custos de preparação e apresentação de suas propostas e a Administração não será, em nenhum caso, responsável por esses custos, independentemente da condução ou do resultado do processo licitatório.

12.7. Na contagem dos prazos estabelecidos neste Edital e seus Anexos, excluir-se-á o dia do início e incluir-se-á o do vencimento. Só se iniciam e vencem os prazos em dias de expediente na Administração.

12.8. O desatendimento de exigências formais não essenciais não importará o afastamento do licitante, desde que seja possível o aproveitamento do ato, observados os princípios da isonomia e do interesse público.

12.9. Em caso de divergência entre disposições deste Edital e de seus anexos ou demais peças que compõem o processo, prevalecerá as deste Edital.

12.10. O Edital e seus anexos estão disponíveis, na íntegra, no Portal Nacional de Contratações Públicas (PNCP) e endereço eletrônico [www.saofranciscodobrejao.ma.gov.br](http://www.saofranciscodobrejao.ma.gov.br)

12.11. Integram este Edital, para todos os fins e efeitos, os seguintes anexos:

12.11.1. ANEXO I - Termo de Referência

12.11.1.1. Apêndice do Anexo I – Estudo Técnico Preliminar

12.11.2. ANEXO II - Minuta de Termo de Contrato



**ESTADO DO MARANHÃO**  
**PREFEITURA MUNICIPAL DE SÃO FRANCISCO DO BREJÃO**  
*Secretaria Municipal de Saúde Saneamento e Qualidade de Vida*

---

12.11.3. ANEXO III - Modelo de Carta Proposta;

12.11.4. ANEXO IV – Projeto Básico/Executivo;

São Francisco do Brejão (MA), 23 de março de 2026

---

**Geciane Carneiro Barroso**  
**Secretária Municipal de Saúde**



**ESTADO DO MARANHÃO**  
**PREFEITURA MUNICIPAL DE SÃO FRANCISCO DO BREJÃO**  
*Secretaria Municipal de Saúde Saneamento e Qualidade de Vida*

---

**CONCORRÊNCIA Nº 009/2026**  
**(Processo Administrativo nº 032/2026)**

**ANEXO I**  
**TERMO DE REFERÊNCIA**

**1. OBJETO**

- 1.1. Contratação de empresa especializada para a execução de serviços de construção do prédio da Vigilância Sanitária do município de São Francisco do Brejão – MA, nos termos do Projeto Básico em anexo aos autos.
- 1.2. Os serviços objeto desta contratação são caracterizados como comuns, conforme justificativa constante do Estudo Técnico Preliminar.
- 1.3. O prazo de vigência da contratação é de doze meses, na forma do art. 105, da Lei nº 14.133/21.
- 1.4. O contrato oferece maior detalhamento das regras que serão aplicadas em relação à vigência da contratação.

**2. FUNDAMENTAÇÃO E DESCRIÇÃO DA NECESSIDADE DA CONTRATAÇÃO**

- 2.1. A Fundamentação da Contratação e de seus quantitativos encontra-se pormenorizada em Tópico específico dos Estudos Técnicos Preliminares, apêndice deste Termo de Referência.
- 2.2. O objeto da contratação está previsto no Plano de Contratações Anual [2026], conforme consta das informações básicas desse termo de referência.

**3. DESCRIÇÃO DA SOLUÇÃO COMO UM TODO CONSIDERADO O CICLO DE VIDA DO OBJETO E ESPECIFICAÇÃO DO PRODUTO**

- 3.1. A descrição da solução como um todo encontra-se pormenorizada em tópico específico dos Estudos Técnicos Preliminares, apêndice deste Termo de Referência.

**4. REQUISITOS DA CONTRATAÇÃO**

**Sustentabilidade:**

- 4.1. Além dos critérios de sustentabilidade eventualmente inseridos na descrição do objeto, devem ser atendidos os seguintes requisitos, que se baseiam no Guia Nacional de Contratações Sustentáveis:
  - 4.1.1. Execução dos serviços com observância do disposto nas normas do Instituto Brasileiro do Meio Ambiente e dos Recursos Naturais Renováveis – Ibama, Conselho Nacional do Meio Ambiente – CONAMA, Instituto Nacional de Metrologia, Qualidade e Tecnologia - Inmetro, Ministério do Meio Ambiente e Mudança do Clima e Ministério da Gestão e da Inovação em Serviços Públicos e a Norma Brasileira de Acessibilidade a Edificações, Mobiliário, Espaços e Equipamentos Urbanos – NBR 9050/2004 e Código de Postura Municipal.

**Subcontratação**

- 4.2. Não é admitida a subcontratação do objeto contratual.

**Garantia da contratação**

- 4.3. Não haverá exigência da garantia da contratação dos artigos 96 e seguintes da Lei nº 14.133, de 2021, pelas razões constantes do Estudo Técnico Preliminar.

**Vistoria**

- 4.4. Não há necessidade de realização de avaliação prévia do local de execução dos serviços.

**5. MODELO DE EXECUÇÃO DO OBJETO**

**Condições de execução**

- 5.1. A execução do objeto seguirá a seguinte dinâmica:
  - 5.1.1. Início da execução do objeto: dois dias contados da emissão da ordem de serviço;

**Garantia, manutenção e assistência técnica**

- 5.2. O prazo de garantia é aquele estabelecido na Lei nº 8.078, de 11 de setembro de 1990 (Código de Defesa do Consumidor)

**Procedimentos de transição e finalização do contrato**

- 5.3. Não serão necessários procedimentos de transição e finalização do contrato devido às características do objeto.

**6. MODELO DE GESTÃO DO CONTRATO**

- 6.1. O contrato deverá ser executado fielmente pelas partes, de acordo com as cláusulas avençadas e as normas da Lei nº 14.133, de 2021, e cada parte responderá pelas consequências de sua inexecução total ou parcial.



**ESTADO DO MARANHÃO**  
**PREFEITURA MUNICIPAL DE SÃO FRANCISCO DO BREJÃO**  
*Secretaria Municipal de Saúde Saneamento e Qualidade de Vida*

6.2. Em caso de impedimento, ordem de paralisação ou suspensão do contrato, o cronograma de execução será prorrogado automaticamente pelo tempo correspondente, anotadas tais circunstâncias mediante simples apostila.

6.3. As comunicações entre o órgão ou entidade e a contratada devem ser realizadas por escrito sempre que o ato exigir tal formalidade, admitindo-se o uso de mensagem eletrônica para esse fim.

6.4. O órgão ou entidade poderá convocar representante da empresa para adoção de providências que devam ser cumpridas de imediato.

6.5. Após a assinatura do contrato ou instrumento equivalente, o órgão ou entidade poderá convocar o representante da empresa contratada para reunião inicial para apresentação do plano de fiscalização, que conterá informações acerca das obrigações contratuais, dos mecanismos de fiscalização, das estratégias para execução do objeto, do plano complementar de execução da contratada, quando houver, do método de aferição dos resultados e das sanções aplicáveis, dentre outros.

**Preposto**

6.6. A Contratada designará formalmente o preposto da empresa, antes do início da prestação dos serviços, indicando no instrumento os poderes e deveres em relação à execução do objeto contratado.

6.7. A Contratada deverá manter preposto da empresa no local da execução do objeto durante o período de execução contratual.

6.8. A Contratante poderá recusar, desde que justificadamente, a indicação ou a manutenção do preposto da empresa, hipótese em que a Contratada designará outro para o exercício da atividade.

**Fiscalização**

6.9. A execução do contrato deverá ser acompanhada e fiscalizada pelo(s) fiscal(is) do contrato, ou pelos respectivos substitutos (Lei nº 14.133, de 2021, art. 117, caput).

**Fiscalização Técnica**

6.10. O fiscal técnico do contrato acompanhará a execução do contrato, para que sejam cumpridas todas as condições estabelecidas no contrato, de modo a assegurar os melhores resultados para a Administração. (Decreto nº 11.246, de 2022, art. 22, VI);

6.10.1. O fiscal técnico do contrato anotará no histórico de gerenciamento do contrato todas as ocorrências relacionadas à execução do contrato, com a descrição do que for necessário para a regularização das faltas ou dos defeitos observados. (Lei nº 14.133, de 2021, art. 117, §1º, e Decreto nº 11.246, de 2022, art. 22, II);

6.10.2. Identificada qualquer inexatidão ou irregularidade, o fiscal técnico do contrato emitirá notificações para a correção da execução do contrato, determinando prazo para a correção. (Decreto nº 11.246, de 2022, art. 22, III);

6.10.3. O fiscal técnico do contrato informará ao gestor do contrato, em tempo hábil, a situação que demandar decisão ou adoção de medidas que ultrapassem sua competência, para que adote as medidas necessárias e saneadoras, se for o caso. (Decreto nº 11.246, de 2022, art. 22, IV).

6.10.4. No caso de ocorrências que possam inviabilizar a execução do contrato nas datas aprezadas, o fiscal técnico do contrato comunicará o fato imediatamente ao gestor do contrato. (Decreto nº 11.246, de 2022, art. 22, V).

6.10.5. O fiscal técnico do contrato comunicará ao gestor do contrato, em tempo hábil, o término do contrato sob sua responsabilidade, com vistas à renovação tempestiva ou à prorrogação contratual (Decreto nº 11.246, de 2022, art. 22, VII).

**Fiscalização Administrativa**

6.11. O fiscal administrativo do contrato verificará a manutenção das condições de habilitação da contratada, acompanhará o empenho, o pagamento, as garantias, as glosas e a formalização de apostilamento e termos aditivos, solicitando quaisquer documentos comprobatórios pertinentes, caso necessário (Art. 23, I e II, do Decreto nº 11.246, de 2022).

6.11.1. Caso ocorra descumprimento das obrigações contratuais, o fiscal administrativo do contrato atuará tempestivamente na solução do problema, reportando ao gestor do contrato para que tome as providências cabíveis, quando ultrapassar a sua competência; (Decreto nº 11.246, de 2022, art. 23, IV).

**Gestor do Contrato**

6.12. O gestor do contrato coordenará a atualização do processo de acompanhamento e fiscalização do contrato contendo todos os registros formais da execução no histórico de gerenciamento do contrato, a exemplo da ordem de serviço, do registro de ocorrências, das alterações e das prorrogações contratuais, elaborando relatório com vistas à verificação da necessidade de adequações do contrato para fins de atendimento da finalidade da administração. (Decreto nº 11.246, de 2022, art. 21, IV).

6.13. O gestor do contrato acompanhará os registros realizados pelos fiscais do contrato, de todas as ocorrências relacionadas à execução do contrato e as medidas adotadas, informando, se for o caso, à autoridade superior àquelas que ultrapassarem a sua competência. (Decreto nº 11.246, de 2022, art. 21, II).



**ESTADO DO MARANHÃO**  
**PREFEITURA MUNICIPAL DE SÃO FRANCISCO DO BREJÃO**  
*Secretaria Municipal de Saúde Saneamento e Qualidade de Vida*

6.14. O gestor do contrato acompanhará a manutenção das condições de habilitação da contratada, para fins de empenho de despesa e pagamento, e anotará os problemas que obstem o fluxo normal da liquidação e do pagamento da despesa no relatório de riscos eventuais. (Decreto nº 11.246, de 2022, art. 21, III).

6.15. O gestor do contrato emitirá documento comprobatório da avaliação realizada pelos fiscais técnico, administrativo e setorial quanto ao cumprimento de obrigações assumidas pelo contratado, com menção ao seu desempenho na execução contratual, baseado nos indicadores objetivamente definidos e aferidos, e a eventuais penalidades aplicadas, devendo constar do cadastro de atesto de cumprimento de obrigações. (Decreto nº 11.246, de 2022, art. 21, VIII).

6.16. O gestor do contrato tomará providências para a formalização de processo administrativo de responsabilização para fins de aplicação de sanções, a ser conduzido pela comissão de que trata o art. 158 da Lei nº 14.133, de 2021, ou pelo agente ou pelo setor com competência para tal, conforme o caso. (Decreto nº 11.246, de 2022, art. 21, X).

6.17. O gestor do contrato deverá elaborar relatório final com informações sobre a consecução dos objetivos que tenham justificado a contratação e eventuais condutas a serem adotadas para o aprimoramento das atividades da Administração. (Decreto nº 11.246, de 2022, art. 21, VI).

6.18. O gestor do contrato deverá enviar a documentação pertinente ao setor de contratos para a formalização dos procedimentos de liquidação e pagamento, no valor dimensionado pela fiscalização e gestão nos termos do contrato.

## **7. CRITÉRIOS DE MEDIÇÃO E DE PAGAMENTO**

7.1. A avaliação da execução do objeto utilizará o disposto neste item.

7.1.1. Será indicada a retenção ou glosa no pagamento, proporcional à irregularidade verificada, sem prejuízo das sanções cabíveis, caso se constate que a Contratada:

7.1.1.1. não produzir os resultados acordados,

7.1.1.2. deixar de executar, ou não executar com a qualidade mínima exigida as atividades contratadas; ou

7.1.1.3. deixar de utilizar materiais e recursos humanos exigidos para a execução do serviço, ou utilizá-los com qualidade ou quantidade inferior à demandada.

### **Do Recebimento**

7.2. Ao final de cada etapa da execução contratual, conforme previsto no Cronograma Físico-Financeiro, o Contratado apresentará a medição prévia dos serviços executados no período, por meio de planilha e memória de cálculo detalhada.

7.2.1. Uma etapa será considerada efetivamente concluída quando os serviços previstos para aquela etapa, no Cronograma Físico-Financeiro, estiverem executados em sua totalidade.

7.2.2. O contratado também apresentará, a cada medição, os documentos comprobatórios da procedência legal dos produtos e subprodutos florestais utilizados naquela etapa da execução contratual, quando for o caso.

7.3 Os serviços serão recebidos provisoriamente, no prazo de 02 (dois) dias, pelos fiscais técnico e administrativo, mediante termos detalhados, quando verificado o cumprimento das exigências de caráter técnico e administrativo. (Art. 140, I, a, da Lei nº 14.133 e Arts. 22, X e 23, X do Decreto nº 11.246, de 2022).

7.3.1. O prazo da disposição acima será contado do recebimento de comunicação de cobrança oriunda do contratado com a comprovação da prestação dos serviços a que se referem a parcela a ser paga.

7.3.2. O fiscal técnico do contrato realizará o recebimento provisório do objeto do contrato mediante termo detalhado que comprove o cumprimento das exigências de caráter técnico. (Art. 22, X, Decreto nº 11.246, de 2022).

7.3.3. O fiscal administrativo do contrato realizará o recebimento provisório do objeto do contrato mediante termo detalhado que comprove o cumprimento das exigências de caráter administrativo. (Art. 23, X, Decreto nº 11.246, de 2022)

7.3.4. O fiscal setorial do contrato, quando houver, realizará o recebimento provisório sob o ponto de vista técnico e administrativo.

7.3.5. Para efeito de recebimento provisório, ao final de cada período de faturamento, o fiscal técnico do contrato irá apurar o resultado das avaliações da execução do objeto e, se for o caso, a análise do desempenho e qualidade da prestação dos serviços realizados em consonância com os indicadores previstos, que poderá resultar no redimensionamento de valores a serem pagos à contratada, registrando em relatório a ser encaminhado ao gestor do contrato.

7.3.6. Será considerado como ocorrido o recebimento provisório com a entrega do termo detalhado ou, em havendo mais de um a ser feito, com a entrega do último.





**ESTADO DO MARANHÃO**  
**PREFEITURA MUNICIPAL DE SÃO FRANCISCO DO BREJÃO**  
*Secretaria Municipal de Saúde Saneamento e Qualidade de Vida*

7.3.7. O Contratado fica obrigado a reparar, corrigir, remover, reconstruir ou substituir, às suas expensas, no todo ou em parte, o objeto em que se verificarem vícios, defeitos ou incorreções resultantes da execução ou materiais empregados, cabendo à fiscalização não atestar a última e/ou única medição de serviços até que sejam sanadas todas as eventuais pendências que possam vir a ser apontadas no Recebimento Provisório.

7.3.8. A fiscalização não efetuará o ateste da última e/ou única medição de serviços até que sejam sanadas todas as eventuais pendências que possam vir a ser apontadas no Recebimento Provisório. (Art. 119 c/c art. 140 da Lei nº 14133, de 2021)

7.3.9. O recebimento provisório também ficará sujeito, quando cabível, à conclusão de todos os testes de campo e à entrega dos Manuais e Instruções exigíveis.

7.3.10. Os serviços poderão ser rejeitados, no todo ou em parte, quando em desacordo com as especificações constantes neste Termo de Referência e na proposta, sem prejuízo da aplicação das penalidades.

7.4. Quando a fiscalização for exercida por um único servidor, o Termo Detalhado deverá conter o registro, a análise e a conclusão acerca das ocorrências na execução do contrato, em relação à fiscalização técnica e administrativa e demais documentos que julgar necessários, devendo encaminhá-los ao gestor do contrato para recebimento definitivo.

7.5. Os serviços serão recebidos definitivamente no prazo de 02 (dois) dias, contados do recebimento provisório, por servidor ou comissão designada pela autoridade competente, após a verificação da qualidade e quantidade do serviço e consequente aceitação mediante termo detalhado, obedecendo os seguintes procedimentos:

7.5.1. Emitir documento comprobatório da avaliação realizada pelos fiscais técnico, administrativo e setorial, quando houver, no cumprimento de obrigações assumidas pelo contratado, com menção ao seu desempenho na execução contratual, baseado em indicadores objetivamente definidos e aferidos, e a eventuais penalidades aplicadas, devendo constar do cadastro de atesto de cumprimento de obrigações, conforme regulamento (art. 21, VIII, Decreto nº 11.246, de 2022).

7.5.2. Realizar a análise dos relatórios e de toda a documentação apresentada pela fiscalização e, caso haja irregularidades que impeçam a liquidação e o pagamento da despesa, indicar as cláusulas contratuais pertinentes, solicitando à CONTRATADA, por escrito, as respectivas correções;

7.5.3. Emitir Termo Detalhado para efeito de recebimento definitivo dos serviços prestados, com base nos relatórios e documentações apresentadas; e

7.5.4. Comunicar a empresa para que emita a Nota Fiscal ou Fatura, com o valor exato dimensionado pela fiscalização.

7.5.5. Enviar a documentação pertinente ao setor de contratos para a formalização dos procedimentos de liquidação e pagamento, no valor dimensionado pela fiscalização e gestão.

7.6. No caso de controvérsia sobre a execução do objeto, quanto à dimensão, qualidade e quantidade, deverá ser observado o teor do art. 143 da Lei nº 14.133, de 2021, comunicando-se à empresa para emissão de Nota Fiscal no que pertine à parcela incontroversa da execução do objeto, para efeito de liquidação e pagamento.

7.7. Nenhum prazo de recebimento ocorrerá enquanto pendente a solução, pelo contratado, de inconsistências verificadas na execução do objeto ou no instrumento de cobrança.

7.8. O recebimento provisório ou definitivo não excluirá a responsabilidade civil pela solidez e pela segurança do serviço nem a responsabilidade ético-profissional pela perfeita execução do contrato.

#### **Liquidação**

7.9. Recebida a Nota Fiscal ou documento de cobrança equivalente, correrá o prazo de dez dias úteis para fins de liquidação, na forma desta seção, prorrogáveis por igual período, nos termos do art. 7º, §3º da Instrução Normativa SEGES/ME nº 77/2022.

7.9.1. O prazo de que trata o item anterior será reduzido à metade, mantendo-se a possibilidade de prorrogação, no caso de contratações decorrentes de despesas cujos valores não ultrapassem o limite de que trata o inciso II do art. 75 da Lei nº 14.133, de 2021.

7.10. Para fins de liquidação, o setor competente deverá verificar se a nota fiscal ou instrumento de cobrança equivalente apresentado expressa os elementos necessários e essenciais do documento, tais como:

7.10.1. o prazo de validade;

7.10.2. a data da emissão;

7.10.3. os dados do contrato e do órgão contratante;

7.10.4. o período respectivo de execução do contrato;

7.10.5. o valor a pagar; e

7.10.6. eventual destaque do valor de retenções tributárias cabíveis.



**ESTADO DO MARANHÃO**  
**PREFEITURA MUNICIPAL DE SÃO FRANCISCO DO BREJÃO**  
*Secretaria Municipal de Saúde Saneamento e Qualidade de Vida*

7.11. Havendo erro na apresentação da nota fiscal ou instrumento de cobrança equivalente, ou circunstância que impeça a liquidação da despesa, esta ficará sobrestada até que o contratado providencie as medidas saneadoras, reiniciando-se o prazo após a comprovação da regularização da situação, sem ônus ao contratante;

7.12. A nota fiscal ou instrumento de cobrança equivalente deverá ser obrigatoriamente acompanhado da comprovação da regularidade fiscal, constatada por meio de consulta on-line ao SICAF ou, na impossibilidade de acesso ao referido Sistema, mediante consulta aos sítios eletrônicos oficiais ou à documentação mencionada no art. 68 da Lei nº 14.133, de 2021.

7.13. A Administração deverá realizar consulta ao SICAF para:

a) verificar a manutenção das condições de habilitação exigidas no edital;  
b) identificar possível razão que impeça a participação em licitação, no âmbito do órgão ou entidade, proibição de contratar com o Poder Público, bem como ocorrências impeditivas indiretas (INSTRUÇÃO NORMATIVA Nº 3, DE 26 DE ABRIL DE 2018).

7.14. Constatando-se, junto ao SICAF, a situação de irregularidade do contratado, será providenciada sua notificação, por escrito, para que, no prazo de 5 (cinco) dias úteis, regularize sua situação ou, no mesmo prazo, apresente sua defesa. O prazo poderá ser prorrogado uma vez, por igual período, a critério do contratante.

7.15. Não havendo regularização ou sendo a defesa considerada improcedente, o contratante deverá comunicar aos órgãos responsáveis pela fiscalização da regularidade fiscal quanto à inadimplência do contratado, bem como quanto à existência de pagamento a ser efetuado, para que sejam acionados os meios pertinentes e necessários para garantir o recebimento de seus créditos.

7.16. Persistindo a irregularidade, o contratante deverá adotar as medidas necessárias à rescisão contratual nos autos do processo administrativo correspondente, assegurada ao contratado a ampla defesa.

7.17. Havendo a efetiva execução do objeto, os pagamentos serão realizados normalmente, até que se decida pela rescisão do contrato, caso o contratado não regularize sua situação junto ao SICAF.

**Prazo de pagamento**

7.18. O pagamento será efetuado no prazo de até 10 (dez) dias úteis contados da finalização da liquidação da despesa, conforme seção anterior, nos termos da Instrução Normativa SEGES/ME nº 77, de 2022.

7.19. No caso de atraso pelo Contratante, os valores devidos ao contratado serão atualizados monetariamente entre o termo final do prazo de pagamento até a data de sua efetiva realização, mediante aplicação do índice **IPCA** de correção monetária.

**Forma de pagamento**

7.20. O pagamento será realizado por meio de ordem bancária, para crédito em banco, agência e conta corrente indicados pelo contratado.

7.21. Será considerada data do pagamento o dia em que constar como emitida a ordem bancária para pagamento.

7.22. Quando do pagamento, será efetuada a retenção tributária prevista na legislação aplicável. 7.22.1. Independentemente do percentual de tributo inserido na planilha, quando houver, serão retidos na fonte, quando da realização do pagamento, os percentuais estabelecidos na legislação vigente.

7.23. O contratado regularmente optante pelo Simples Nacional, nos termos da Lei Complementar nº 123, de 2006, não sofrerá a retenção tributária quanto aos impostos e contribuições abrangidos por aquele regime. No entanto, o pagamento ficará condicionado à apresentação de comprovação, por meio de documento oficial, de que faz jus ao tratamento tributário favorecido previsto na referida Lei Complementar

**8. FORMA E CRITÉRIOS DE SELEÇÃO DO FORNECEDOR E FORMA DE FORNECIMENTO**

**Forma de seleção e critério de julgamento da proposta**

8.1. O fornecedor será selecionado por meio da realização de procedimento de LICITAÇÃO, na modalidade CONCORRÊNCIA, sob a forma ELETRÔNICA, com adoção do critério de julgamento pelo **MENOR PREÇO**.

**Regime de Execução**

8.2. O regime de execução do contrato será **EMPREITADA POR PREÇO GLOBAL**.

**Exigências de habilitação**

8.3. Para fins de habilitação, deverá o licitante comprovar os seguintes requisitos:

**Habilitação jurídica**

8.4. Pessoa física: cédula de identidade (RG) ou documento equivalente que, por força de lei, tenha validade para fins de identificação em todo o território nacional;



**ESTADO DO MARANHÃO**  
**PREFEITURA MUNICIPAL DE SÃO FRANCISCO DO BREJÃO**  
*Secretaria Municipal de Saúde Saneamento e Qualidade de Vida*

- 8.5. Empresário individual: inscrição no Registro Público de Empresas Mercantis, a cargo da Junta Comercial da respectiva sede;
- 8.6. Microempreendedor Individual - MEI: Certificado da Condição de Microempreendedor Individual - CCMEI, cuja aceitação ficará condicionada à verificação da autenticidade no sítio <https://www.gov.br/empresas-e-negocios/pt-br/empreendedor>;
- 8.7. Sociedade empresária, sociedade limitada unipessoal – SLU ou sociedade identificada como empresa individual de responsabilidade limitada - EIRELI: inscrição do ato constitutivo, estatuto ou contrato social no Registro Público de Empresas Mercantis, a cargo da Junta Comercial da respectiva sede, acompanhada de documento comprobatório de seus administradores;
- 8.8. Sociedade empresária estrangeira: portaria de autorização de funcionamento no Brasil, publicada no Diário Oficial da União e arquivada na Junta Comercial da unidade federativa onde se localizar a filial, agência, sucursal ou estabelecimento, a qual será considerada como sua sede, conforme Instrução Normativa DREI/ME n.º 77, de 18 de março de 2020
- 8.9. Sociedade simples: inscrição do ato constitutivo no Registro Civil de Pessoas Jurídicas do local de sua sede, acompanhada de documento comprobatório de seus administradores;
- 8.10. Filial, sucursal ou agência de sociedade simples ou empresária: inscrição do ato constitutivo da filial, sucursal ou agência da sociedade simples ou empresária, respectivamente, no Registro Civil das Pessoas Jurídicas ou no Registro Público de Empresas Mercantis onde opera, com averbação no Registro onde tem sede a matriz;
- 8.11. Sociedade cooperativa: ata de fundação e estatuto social, com a ata da assembleia que o aprovou, devidamente arquivado na Junta Comercial ou inscrito no Registro Civil das Pessoas Jurídicas da respectiva sede, além do registro de que trata o art. 107 da Lei nº 5.764, de 16 de dezembro 1971.
- 8.12. Agricultor familiar: Declaração de Aptidão ao Pronaf – DAP ou DAP-P válida, ou, ainda, outros documentos definidos pela Secretaria Especial de Agricultura Familiar e do Desenvolvimento Agrário, nos termos do art. 4º, §2º do Decreto nº 10.880, de 2 de dezembro de 2021.
- 8.13. Produtor Rural: matrícula no Cadastro Específico do INSS – CEI, que comprove a qualificação como produtor rural pessoa física, nos termos da Instrução Normativa RFB n. 971, de 13 de novembro de 2009 (arts. 17 a 19 e 165).
- 8.14. Os documentos apresentados deverão estar acompanhados de todas as alterações ou da consolidação respectiva.
- Habilitação fiscal, social e trabalhista**
- 8.15. Prova de inscrição no Cadastro Nacional de Pessoas Jurídicas ou no Cadastro de Pessoas Físicas, conforme o caso;
- 8.16. Prova de regularidade fiscal perante a Fazenda Nacional, mediante apresentação de certidão expedida conjuntamente pela Secretaria da Receita Federal do Brasil (RFB) e pela Procuradoria-Geral da Fazenda Nacional (PGFN), referente a todos os créditos tributários federais e à Dívida Ativa da União (DAU) por elas administrados, inclusive aqueles relativos à Seguridade Social, nos termos da Portaria Conjunta nº 1.751, de 02 de outubro de 2014, do Secretário da Receita Federal do Brasil e da Procuradora-Geral da Fazenda Nacional.
- 8.17. Prova de regularidade com o Fundo de Garantia do Tempo de Serviço (FGTS);
- 8.18. Prova de inexistência de débitos inadimplidos perante a Justiça do Trabalho, mediante a apresentação de certidão negativa ou positiva com efeito de negativa, nos termos do Título VII-A da Consolidação das Leis do Trabalho, aprovada pelo Decreto-Lei nº 5.452, de 1º de maio de 1943;
- 8.19. Prova de inscrição no cadastro de contribuintes [Estadual/Distrital] ou [Municipal/Distrital] relativo ao domicílio ou sede do fornecedor, pertinente ao seu ramo de atividade e compatível com o objeto contratual;
- 8.20. Prova de regularidade com a Fazenda [Estadual/Distrital] ou [Municipal/Distrital] do domicílio ou sede do fornecedor, relativa à atividade em cujo exercício contrata ou concorre;
- 8.21. Caso o fornecedor seja considerado isento dos tributos [Estadual/Distrital] ou [Municipal/Distrital] relacionados ao objeto contratual, deverá comprovar tal condição mediante a apresentação de declaração da Fazenda respectiva do seu domicílio ou sede, ou outra equivalente, na forma da lei.
- 8.22. O fornecedor enquadrado como microempreendedor individual que pretenda auferir os benefícios do tratamento diferenciado previstos na Lei Complementar n. 123, de 2006, estará dispensado da prova de inscrição nos cadastros de contribuintes estadual e municipal. Qualificação Econômico-Financeira
- 8.23. Certidão negativa de insolvência civil expedida pelo distribuidor do domicílio ou sede do licitante, caso se trate de pessoa física, desde que admitida a sua participação na licitação (art. 5º, inciso II, alínea “c”, da Instrução Normativa Seges/ME nº 116, de 2021), ou de sociedade simples;
- 8.24. Certidão negativa de falência expedida pelo distribuidor da sede do fornecedor - Lei nº 14.133, de 2021, art. 69, caput, inciso II);



**ESTADO DO MARANHÃO**  
**PREFEITURA MUNICIPAL DE SÃO FRANCISCO DO BREJÃO**  
*Secretaria Municipal de Saúde Saneamento e Qualidade de Vida*

8.25. Balanço patrimonial, demonstração de resultado de exercício e demais demonstrações contábeis dos 2 (dois) últimos exercícios sociais, comprovando;

8.25.1. Índices de Liquidez Geral (LG), Liquidez Corrente (LC), e Solvência Geral (SG) superiores a 1 (um);

8.25.2. As empresas criadas no exercício financeiro da licitação deverão atender a todas as exigências da habilitação e poderão substituir os demonstrativos contábeis pelo balanço de abertura.

8.25.3. Os documentos referidos acima limitar-se-ão ao último exercício no caso de a pessoa jurídica ter sido constituída há menos de 2 (dois) anos;

8.25.4. Os documentos referidos acima deverão ser exigidos com base no limite definido pela Receita Federal do Brasil para transmissão da Escrituração Contábil Digital - ECD ao Sped.

8.26. Caso a empresa licitante apresente resultado inferior ou igual a 1 (um) em qualquer dos índices de Liquidez Geral (LG), Solvência Geral (SG) e Liquidez Corrente (LC), será exigido para fins de habilitação [capital mínimo] OU [patrimônio líquido mínimo] de 10% do valor total estimado da parcela pertinente.

8.27. As empresas criadas no exercício financeiro da licitação deverão atender a todas as exigências da habilitação e poderão substituir os demonstrativos contábeis pelo balanço de abertura. (Lei nº 14.133, de 2021, art. 65, §1º).

8.28. O atendimento dos índices econômicos previstos neste item deverá ser atestado mediante declaração assinada por profissional habilitado da área contábil, apresentada pelo fornecedor.

**Qualificação Técnica**

8.29. Declaração de que o licitante tomou conhecimento de todas as informações e das condições locais para o cumprimento das obrigações objeto da licitação;

8.29.1. A declaração acima poderá ser substituída por declaração formal assinada pelo responsável técnico do licitante acerca do conhecimento pleno das condições e peculiaridades da contratação.

8.30. Registro da empresa no CREA, em plena validade;

8.31. Qualificação Técnica-Operacional: apresentação de no mínimo 01 (um) Atestado de Capacidade Técnica Operacional, expedido por pessoa jurídica de direito público ou privado, acompanhado(s) da(s) respectiva(s) Certidão(ões) de Acervo Técnico (CAT), que comprove ter a licitante capacidade para execução de obras e/ou serviços com características semelhantes e de complexidade operacionais equivalentes ou superiores ao objeto desta licitação. (art. 67, II, da Lei nº 14.133/21)

8.31.1 Os atestados de capacidade técnica poderão ser apresentados em nome da matriz ou da filial da empresa licitante.

8.32. Qualificação Técnica-Profissional: comprovação de a licitante possuir em seu quadro permanente, na data prevista para entrega da proposta, ao menos um Engenheiro Civil, que será responsável pela execução dos serviços, detentor de atestado de responsabilidade técnica, expedido por pessoa jurídica de direito público ou privado, devidamente registrado(s) no Conselho Regional de Engenharia e Agronomia-CREA, acompanhado(s) da(s) respectiva(s) Certidão(ões) de Acervo Técnico – CAT, que comprove ter o profissional capacidade para execução de obras e/ou serviços com características semelhantes e de complexidade operacionais equivalentes ou superiores ao objeto desta licitação. (art. 67, I, da Lei nº 14.133/21)

8.32.1. Para a comprovação do vínculo profissional do responsável técnico com a licitante deve-se admitir a apresentação de cópia de Carteira de Trabalho (CTPS), contrato social da licitante, contrato de prestação de serviço ou, ainda, declaração de contratação futura do profissional detentor de atestado apresentado, desde que acompanhada de anuência deste. (ACÓRDÃO n.º 1447/2015/TCU – Plenário).

8.32.2. Quando se tratar de sócio da empresa licitante, tal comprovação será feita através do Ato Constitutivo da empresa ou Certidão do CREA, devidamente atualizados.

8.32.3. O(s) profissional(is) indicado(s) na forma supra deverá(ão) participar da obra ou serviço objeto do contrato, e será admitida a sua substituição por profissionais de experiência equivalente ou superior, desde que aprovada pela Administração;

8.32.4. O licitante disponibilizará todas as informações necessárias à comprovação da legitimidade dos atestados, apresentando, quando solicitado pela Administração, cópia do contrato que deu suporte à contratação, endereço atual da contratante e local em que foi executado o objeto contratado, dentre outros documentos.

**9. ESTIMATIVA DO VALOR DA CONTRATAÇÃO**

9.1. O custo estimado da contratação é de R\$ 1.038.762,37 (um milhão, trinta e oito mil, setecentos e sessenta e dois reais e trinta e sete centavos), conforme custos apostos no Projeto Básico/Executivo aportado nos autos.



**ESTADO DO MARANHÃO**  
**PREFEITURA MUNICIPAL DE SÃO FRANCISCO DO BREJÃO**  
*Secretaria Municipal de Saúde Saneamento e Qualidade de Vida*

---

**10. ADEQUAÇÃO ORÇAMENTÁRIA**

10.1. As despesas decorrentes da presente contratação correrão à conta de recursos específicos consignados no Orçamento Geral do Município.

10.301.0002.1-038 - Construção/Ampliação/Reforma de Unidades Básicas de Saúde

4.4.90.51 – Obras e Instalações

São Francisco do Brejão (MA), 13 de março de 2026

---

**Geciane Carneiro Barroso**  
**Secretária Municipal de Saúde**



**ESTADO DO MARANHÃO**  
**PREFEITURA MUNICIPAL DE SÃO FRANCISCO DO BREJÃO**  
*Secretaria Municipal de Saúde Saneamento e Qualidade de Vida*

---

**CONCORRÊNCIA Nº 009/2026**  
**(Processo Administrativo nº 032/2026)**

**Apêndice do Anexo I – Estudo Técnico Preliminar**





**ESTADO DO MARANHÃO**  
**PREFEITURA MUNICIPAL DE SÃO FRANCISCO DO BREJÃO**  
*Secretaria Municipal de Saúde Saneamento e Qualidade de Vida*

---

**ESTUDO TÉCNICO PRELIMINAR**

## **INTRODUÇÃO**

O presente documento caracteriza a primeira etapa da fase de planejamento e apresenta os devidos estudos para a contratação de solução que atenderá à necessidade abaixo especificada. O objetivo principal é estudar detalhadamente a necessidade e identificar no mercado a melhor solução para supri-la, em observância às normas vigentes e aos princípios que regem a Administração Pública.

## **I - INFORMAÇÕES GERAIS**

**Processo Administrativo nº 032/2026**

**Órgão Solicitante: Secretaria Municipal de Saúde Saneamento e Qualidade de Vida**

### **EQUIPE DE PLANEJAMENTO DA CONTRATAÇÃO:**

#### **a) GECIANE CARNEIRO BARROSO**

**Secretária Municipal de Saúde, Saneamento e Qualidade de Vida**

**Portaria nº 004/2025**

#### **b) Marcos André Oliveira Sousa**

**Engenheiro Civil**

**CREA/RNP nº 191948843-0**

## **II – DIAGNÓSTICO DA SITUAÇÃO ATUAL**

O objeto cuja contratação é pretendida destina-se à **CONSTRUÇÃO DO PRÉDIO DA VIGILÂNCIA SANITÁRIA DO MUNICÍPIO DE SÃO FRANCISCO DO BREJÃO – MA.**

Assim, o objetivo da contratação é permitir a organização e centralização dos serviços da Vigilância Sanitária. O espaço adequado melhora o atendimento ao público, facilita o trabalho das equipes técnicas e garante melhores condições para a análise de processos, emissão de licenças sanitárias e realização de atividades administrativas.

Com base nos fundamentos da Lei nº 14.133/2021, este estudo visa fornecer elementos e subsídios que possibilitem viabilizar a **CONSTRUÇÃO DO PRÉDIO DA VIGILÂNCIA SANITÁRIA NO MUNICÍPIO DE SÃO FRANCISCO DO BREJÃO – MA.**



**ESTADO DO MARANHÃO**  
**PREFEITURA MUNICIPAL DE SÃO FRANCISCO DO BREJÃO**  
*Secretaria Municipal de Saúde Saneamento e Qualidade de Vida*

---

**Justificativa**

O objeto deverá ser executado em conformidade com a metodologia e especificações anexas e em consonância com as Normas Técnicas Brasileiras vigentes.

A execução do objeto se justifica pela necessidade de dotar o município de uma estrutura física adequada para o funcionamento das atividades da Vigilância Sanitária.

Atualmente a ausência de um prédio próprio ou a existência de instalações inadequadas dificulta a execução eficiente das ações de fiscalização, controle sanitário e atendimento ao público. Essa situação compromete a organização dos serviços e limita o desenvolvimento das atividades técnicas e administrativas.

A construção do prédio permitirá reunir em um único local as atividades da Vigilância Sanitária. O espaço adequado melhora o atendimento à população, garante melhores condições de trabalho para os servidores e possibilita a guarda correta de documentos, equipamentos e materiais utilizados nas ações de inspeção e controle sanitário.

A nova estrutura também contribuirá para ampliar e fortalecer as ações de prevenção de riscos à saúde pública. Entre essas ações estão a fiscalização de estabelecimentos comerciais, serviços de saúde, produção e comercialização de alimentos, medicamentos e outros produtos sujeitos ao controle sanitário.

Dessa forma, a construção do prédio da Vigilância Sanitária contribuirá para melhorar a qualidade dos serviços prestados à população e fortalecer as ações de proteção à saúde no município.

**Mapa ou croqui com a localização da obra.**

Deverá ser apresentado mapa, croqui ou planta de situação com a indicação dos principais pontos de referência de forma que possa ser possível compreender onde se localiza a área de intervenção em relação à área urbana. Devem constar no documento as coordenadas geográficas do local (graus, minutos e segundos).

O mapa e/ou croqui, deve apresentar o sentido em que as fotos foram tiradas. É indicado seguir um único sentido.

**Do alinhamento com o Planejamento Anual de Compras**

O objeto cuja contratação é pretendida encontra-se em consonância com o Planejamento Anual de Compras do órgão solicitante, mormente considerando sua essencialidade à



**ESTADO DO MARANHÃO**  
**PREFEITURA MUNICIPAL DE SÃO FRANCISCO DO BREJÃO**  
*Secretaria Municipal de Saúde Saneamento e Qualidade de Vida*

---

melhoria do atendimento à população, garantindo melhores condições de trabalho para os servidores e possibilitando a guarda correta de documentos, equipamentos e materiais utilizados nas ações de inspeção e controle sanitário.

### **Dos requisitos do potencial contratação**

Considerando a natureza da contratação, é de suma importância esclarecer seus requisitos necessários. Assim, em primeiro lugar, há de se ressaltar que a execução do objeto deverá observar o PROJETO BÁSICO/EXECUTIVO.

Será exigido ainda que o objeto obedeça aos padrões mínimos de qualidade estabelecidos pelas normas da ABNT, MERCOSUL, ISO e, ainda, pelos órgãos competentes tais como o INMETRO e Código de Postura Municipal, sem prejuízo do que dispõe a Lei nº 8.078/90 - Código de Defesa do Consumidor.

O contrato firmado deverá ter a sua vigência estabelecida em consonância com o cronograma físico-financeiro da obra, nos moldes do que preconiza o art. 105, da Lei nº 14.133/21.

### **III – PROSPECÇÃO DE SOLUÇÕES**

No afã de alcançar a solução suficiente à contratação, promovemos o levantamento dos serviços necessários à consecução do objeto, a saber:

- Escopo dos serviços (a descrição da solução necessária como um todo).
- Procedimento para execução dos serviços.
- Equipamentos necessários.

### **METODOLOGIA EXECUTIVA DOS SERVIÇOS DE CONSTRUÇÃO DO PRÉDIO DA VIGILÂNCIA SANITÁRIA**

#### **1 – SERVIÇOS PRELIMINARES**

##### **1.1 Fornecimento e instalação de placa de obra**

A empresa executora deverá fornecer e instalar placa de identificação da obra. A placa será confeccionada em chapa galvanizada. A estrutura de suporte será de madeira. A placa será instalada em local visível ao público e conforme padrões da administração pública e da legislação vigente.

##### **1.2 Mobilização e desmobilização de equipamentos e mão de obra**

Este serviço inclui o transporte de equipamentos, ferramentas e trabalhadores até o local da obra. Inclui também a retirada desses recursos ao final dos serviços. A empresa deve garantir condições adequadas para início e encerramento das atividades.



**ESTADO DO MARANHÃO**  
**PREFEITURA MUNICIPAL DE SÃO FRANCISCO DO BREJÃO**  
*Secretaria Municipal de Saúde Saneamento e Qualidade de Vida*

---

**1.3 Barracão para depósito e almoxarifado**

Será construído barracão fechado de pequeno porte. A área prevista é de aproximadamente 38,72 m². O espaço servirá para armazenamento de cimento, ferramentas e materiais da obra. Os materiais utilizados na construção do barracão deverão ser novos.

**1.4 Tapume metálico**

Será executado tapume para isolamento da obra. O fechamento será feito com telha metálica. O objetivo é garantir segurança no local e impedir acesso de pessoas não autorizadas.

**1.5 Instalações provisórias**

Serão instaladas ligações provisórias de água, energia elétrica e esgoto. Essas instalações servirão para atender as necessidades da obra durante o período de execução.

**1.6 Locação da obra**

A locação da obra será feita com gabarito de tábuas corridas. Os pontaletes serão fixados a cada 1,50 m. Essa etapa define a posição correta das fundações, paredes e demais elementos estruturais da edificação.

**2 – ADMINISTRAÇÃO LOCAL DA OBRA**

**2.1 Administração da obra**

A administração local inclui a coordenação técnica e operacional dos serviços. Envolve supervisão da equipe, controle de materiais, planejamento das atividades e acompanhamento da execução. O objetivo é garantir qualidade, segurança e cumprimento do cronograma.

**3 – MOVIMENTAÇÃO DE TERRA E LIMPEZA**

**3.1 Limpeza mecanizada do terreno**

Será realizada limpeza do terreno com uso de retroescavadeira. O serviço inclui remoção de vegetação rasteira. Inclui também carga e transporte do material removido para local adequado, com distância de até 1 km.

**3.2 Aterro e compactação**

Será executado aterro com material adquirido. A compactação será realizada de forma manual. O objetivo é regularizar o nível do terreno e preparar a base para execução das fundações.

**4 – ESTRUTURA DE CONCRETO ARMADO**

**4.1 Infraestrutura**

**4.1.1 Nivelamento do fundo de valas**

Após a escavação das valas, será realizado nivelamento do fundo. O serviço garante superfície regular para apoio das fundações.

**4.1.2 Escavação para blocos ou sapatas**

A escavação será executada manualmente. O serviço inclui abertura das valas e espaço para montagem das formas.

**4.1.3 Alvenaria de embasamento**



**ESTADO DO MARANHÃO**  
**PREFEITURA MUNICIPAL DE SÃO FRANCISCO DO BREJÃO**  
*Secretaria Municipal de Saúde Saneamento e Qualidade de Vida*

---

Será executada alvenaria com bloco cerâmico estrutural nas dimensões de 14 × 19 × 29 cm. O assentamento será feito com argamassa preparada em betoneira.

**4.1.4 Armadura de sapatas e vigas baldrame**

A armação será feita com aço CA-50 de 6,3 mm. As barras serão cortadas, dobradas e montadas conforme projeto estrutural.

**4.1.5 Armadura de pilares e vigas**

A armação será executada com aço CA-50 de 10 mm. O objetivo é garantir resistência estrutural ao concreto.

**4.1.6 Lastro de concreto**

Será executado lastro de concreto com espessura de 5 cm. O lastro serve para regularizar o fundo das fundações.

**4.1.7 Concretagem de pilares**

Os pilares serão concretados com concreto de resistência característica de 25 MPa (megapascal). O lançamento será feito com baldes. O serviço inclui adensamento e acabamento.

**4.1.8 Concretagem de sapatas**

As sapatas serão concretadas com concreto de resistência de 30 MPa. O lançamento será feito com bomba de concreto.

**4.1.9 Formas para sapatas**

Serão fabricadas formas de madeira serrada com espessura de 25 mm. Após a concretagem, as formas serão desmontadas.

**4.1.10 Concretagem de blocos e vigas baldrame**

Será utilizado concreto com resistência de 30 MPa. O lançamento será feito com bomba, seguido de adensamento e acabamento.

**4.1.11 Formas para vigas baldrame**

Serão utilizadas formas de madeira serrada com espessura de 25 mm.

**4.1.12 Impermeabilização das fundações**

Será aplicada emulsão asfáltica em duas demãos sobre a superfície das vigas baldrame. O objetivo é proteger a estrutura contra umidade.

**4.1.13 Aterro interno**

Será realizado aterro com material adquirido. A compactação será manual.

**4.2 Superestrutura**

**4.2.1 Vigas**

- Montagem de armaduras com aço CA-50 de 10 mm
- Montagem de armaduras com aço CA-60 de 5 mm
- Concretagem de vigas e lajes com concreto de 25 MPa
- Fabricação de formas de madeira serrada
- Montagem e desmontagem de formas com escoramento em madeira
- Execução de vergas e contravergas em aberturas de portas e janelas

**4.2.2 Pilares**

- Montagem de armaduras com aço CA-50 de 10 mm



**ESTADO DO MARANHÃO**  
**PREFEITURA MUNICIPAL DE SÃO FRANCISCO DO BREJÃO**  
*Secretaria Municipal de Saúde Saneamento e Qualidade de Vida*

---

- Montagem de armaduras com aço CA-60 de 5 mm
- Concretagem com concreto de 25 MPa
- Fabricação de formas de madeira serrada
- Montagem e desmontagem de formas com madeira compensada resinada

#### **4.2.3 Laje do reservatório**

- Montagem de armadura com aço CA-50 de 8 mm
- Montagem de armadura com aço CA-50 de 10 mm
- Concretagem de vigas e lajes com concreto de 25 MPa
- Fabricação de formas de madeira
- Escoramento metálico e de madeira para sustentação da laje
- Impermeabilização com manta asfáltica de 3 mm

#### **4.2.4 Laje da marquise**

- Montagem de armadura com aço CA-50 de 8 mm
- Concretagem da laje com concreto de 25 MPa
- Fabricação de formas em madeira serrada
- Escoramento metálico e de madeira
- Impermeabilização da laje com camada de proteção

### **5 - ELEMENTOS DE VEDAÇÃO**

#### **5.1 Alvenaria de vedação**

A vedação das paredes será executada com **blocos cerâmicos furados na horizontal, dimensões 9 x 9 x 19 cm**, com espessura final de parede de aproximadamente **9 cm**.

O assentamento será realizado com **argamassa preparada manualmente**, composta por cimento, areia e água.

O serviço deve obedecer ao alinhamento, prumo e nível indicados no projeto arquitetônico. As juntas devem possuir espessura uniforme. O objetivo é garantir estabilidade e bom desempenho térmico e acústico das paredes.

#### **5.2 Chapisco em paredes**

Após a execução da alvenaria, será aplicado **chapisco** nas superfícies de paredes e estruturas de concreto que receberão revestimento.

Características do serviço:

- aplicação em paredes com ou sem aberturas;
- uso de **argamassa industrializada** preparada manualmente;
- aplicação com **rolo para textura acrílica**, garantindo melhor aderência do revestimento posterior.

O chapisco cria uma superfície rugosa que melhora a fixação do reboco.

#### **5.3 Emboço ou massa única**

Sobre o chapisco será aplicado **emboço ou massa única**, com espessura média de **25 mm**.

A argamassa terá **traço 1:2:8 (cimento, cal e areia)** e será preparada manualmente.

Finalidades do serviço:





**ESTADO DO MARANHÃO**  
**PREFEITURA MUNICIPAL DE SÃO FRANCISCO DO BREJÃO**  
*Secretaria Municipal de Saúde Saneamento e Qualidade de Vida*

---

- regularizar a superfície das paredes;
- corrigir imperfeições;
- preparar a base para pintura ou revestimento cerâmico.

A aplicação será feita manualmente, respeitando prumo, nível e alinhamento das superfícies.

#### **5.4 Pingadeira em concreto**

Nos topos de muros será instalada **pingadeira em concreto com largura de 10 cm**.

A pingadeira tem duas funções principais:

- evitar que a água da chuva escorra pela parede;
- reduzir infiltrações e manchas na alvenaria.

A peça deve ser executada com leve inclinação e com ressalto inferior para direcionar o escoamento da água.

### **6 - PAVIMENTAÇÃO**

#### **6.1 Lastro de concreto**

Será executado **lastro de concreto com espessura de 6 cm**, aplicado diretamente sobre o terreno previamente regularizado e compactado.

Este lastro tem três funções principais:

- regularizar a base do piso;
- distribuir cargas;
- servir de apoio para o contrapiso.

O concreto deve ser nivelado e desempenado para garantir superfície uniforme.

#### **6.2 Contrapiso**

O contrapiso será executado com **argamassa pronta preparada manualmente**, com espessura média de **4 cm**.

Este serviço será realizado **em áreas molhadas e sobre superfície impermeabilizada**.

Finalidades do contrapiso:

- nivelar o piso;
- preparar a base para o revestimento final;
- permitir o correto escoamento da água nos ambientes molhados.

O acabamento não receberá reforço estrutural.

#### **6.3 Passeio (calçada)**

Será executada **calçada em concreto moldado no local da obra**, com as seguintes características:

- espessura de **8 cm**;
- concreto armado;
- acabamento estampado.

O piso deve apresentar superfície regular, resistente e antiderrapante. O serviço inclui preparo da base, lançamento do concreto, nivelamento e acabamento.



**ESTADO DO MARANHÃO**  
**PREFEITURA MUNICIPAL DE SÃO FRANCISCO DO BREJÃO**  
*Secretaria Municipal de Saúde Saneamento e Qualidade de Vida*

---

## **7 - INSTALAÇÕES**

### **7.1 Instalações elétricas**

#### **7.1.1 Pontos de iluminação e tomadas**

Serão executados **pontos de iluminação e tomadas**, incluindo:

- interruptores paralelos;
- tomadas de **10 A e 250 V**;
- caixas elétricas;
- eletrodutos;
- cabos elétricos;
- rasgos, cortes e chumbamentos na alvenaria.

As luminárias e lâmpadas não estão incluídas neste item.

#### **7.1.2 Tomada dupla**

Serão instaladas **tomadas duplas com dois polos mais terra (2P+T)**, conforme norma da Associação Brasileira de Normas Técnicas.

A instalação utilizará:

- eletroduto de policloreto de vinila (PVC) rígido embutido;
- condutores elétricos de **2,5 mm<sup>2</sup>**.

#### **7.1.3 Luminária tipo plafon**

Serão instaladas **luminárias quadradas de embutir com tecnologia LED de 24 W**, próprias para ambientes internos.

O serviço inclui fornecimento e instalação do equipamento.

#### **7.1.4 Tomada para ar-condicionado**

Será instalado **ponto específico para aparelho de ar-condicionado**, composto por:

- caixa em PVC embutida;
- disjuntor bipolar de **20 amperes**.

Este circuito garante proteção elétrica adequada ao equipamento.

#### **7.1.5 Disjuntores**

Serão utilizados **disjuntores monopolares tipo trilho DIN com corrente nominal de 10 amperes**.

Os disjuntores protegem os circuitos contra curto-circuito e sobrecarga.

#### **7.1.6 a 7.1.9 Cabos elétricos**

Serão utilizados **cabos de cobre flexível isolados e antichama**, com tensão de **450/750 volts**, nas seguintes seções:

- **1,5 mm<sup>2</sup>** – circuitos de iluminação;
- **2,5 mm<sup>2</sup>** – circuitos de tomadas;
- **4 mm<sup>2</sup>** – equipamentos de maior potência;
- **6 mm<sup>2</sup>** – circuitos específicos e alimentação.

Todos os cabos devem seguir as normas técnicas de segurança elétrica.

#### **7.1.10 Eletrodutos**

Os cabos serão instalados em **eletrodutos flexíveis corrugados de PVC, diâmetro nominal de 25 mm (3/4")**, instalados no forro da edificação.



**ESTADO DO MARANHÃO**  
**PREFEITURA MUNICIPAL DE SÃO FRANCISCO DO BREJÃO**  
*Secretaria Municipal de Saúde Saneamento e Qualidade de Vida*

---

O eletroduto protege os condutores e facilita manutenção futura.

#### **7.1.11 Roldanas**

Serão utilizadas **roldanas plásticas com prego**, dimensões aproximadas **30 x 30 mm**, para fixação em instalações aparentes.

#### **7.1.12 Quadro de distribuição**

Será instalado **quadro de distribuição de energia embutido**, com capacidade para até **12 disjuntores**, contendo barramento interno.

Este quadro fará a distribuição da energia elétrica para todos os circuitos da edificação.

#### **7.1.13 Sistema de aterramento**

A instalação elétrica possuirá **sistema de aterramento completo**, composto por:

- haste metálica copperweld de **5/8" x 2,40 m**;
- conectores apropriados;
- caixa de inspeção em PVC.

O sistema protege os usuários contra choques elétricos.

#### **7.1.16 Quadro de medição**

Será instalado **quadro geral de medição de energia**, para um medidor, do tipo sobrepor.

Este equipamento receberá a ligação da concessionária de energia.

### **7.2 Instalações hidráulicas**

Serão executadas **instalações de água fria** utilizando tubulações de **PVC soldável**.

Principais componentes:

- tubos de **20 mm e 25 mm**;
- joelhos de **90 graus**;
- conexões tipo "T";
- adaptadores com rosca para ligação de aparelhos.

As tubulações serão instaladas em ramais e sub-ramais de distribuição de água.

### **7.3 Instalações sanitárias**

O sistema de esgoto será executado com **tubos de PVC para esgoto predial**, nas seguintes dimensões:

- **100 mm** – ramais principais;
- **50 mm** – ramais secundários;
- **40 mm** – ligações de aparelhos.

Também serão instalados:

- ralos sifonados;
- caixas sifonadas;
- conexões de esgoto;
- fossa séptica e sumidouro em alvenaria.

O sistema conduzirá os efluentes até o ponto de tratamento e infiltração no solo.

## **8 - ESQUADRIAS**

Serão instaladas portas e janelas conforme projeto arquitetônico.



**ESTADO DO MARANHÃO**  
**PREFEITURA MUNICIPAL DE SÃO FRANCISCO DO BREJÃO**  
*Secretaria Municipal de Saúde Saneamento e Qualidade de Vida*

---

Itens previstos:

- portas de madeira frisada semi-oca nas dimensões **60 x 210 cm, 70 x 210 cm, 80 x 210 cm e 90 x 210 cm**, com dobradiças, batentes e fechaduras;
- janelas de correr em **alumínio com vidro de 6 mm**;
- janelas basculantes em ferro com vidro;
- portas de correr em **vidro temperado de 10 mm**, com trilhos, puxadores e fechaduras.

As esquadrias devem garantir vedação, ventilação e iluminação natural adequadas.

## **9 - REVESTIMENTOS**

Os revestimentos serão executados conforme especificações do projeto.

Serviços previstos:

- revestimento cerâmico em paredes internas até meia altura com peças **33 x 45 cm**;
- piso em **porcelanato 60 x 60 cm** em ambientes com área superior a 10 m²;
- rodapé cerâmico com **7 cm de altura**.
- Soleira de granito com largura= 15cm

Esses revestimentos proporcionam acabamento, proteção e facilidade de limpeza.

## **10 - LOUÇAS E METAIS**

Serão instalados equipamentos sanitários e acessórios nos banheiros e cozinha.

Principais itens:

- vaso sanitário com caixa acoplada;
- vaso sanitário adaptado para **Pessoa com Deficiência (PcD)**;
- lavatório suspenso em louça branca;
- torneira cromada tipo monocomando;
- assento sanitário para PcD;
- bancada em mármore com cuba de aço inox;
- acessórios metálicos para banheiro;
- tanque plástico de **23 litros**.

Esses elementos garantem funcionamento adequado das instalações sanitárias.

## **11 - COBERTURA**

A cobertura será composta por **estrutura de madeira com telhas cerâmicas**.

Serviços previstos:

- estrutura de madeira com **ripas, caibros e terças**;
- telhamento com telha cerâmica tipo capa e canal;
- cumeeira assentada com argamassa;
- forro em **régua de PVC frisado** com estrutura de fixação;
- acabamentos de forro;
- calhas em chapa de aço galvanizado;



**ESTADO DO MARANHÃO**  
**PREFEITURA MUNICIPAL DE SÃO FRANCISCO DO BREJÃO**  
*Secretaria Municipal de Saúde Saneamento e Qualidade de Vida*

---

- rufos e pingadeiras de concreto.

Esses elementos garantem proteção da edificação contra chuva e insolação.

## **12 - PINTURA**

A pintura será executada após a preparação das superfícies.

Serviços previstos:

- aplicação de **fundo selador acrílico**;
- emassamento com **massa acrílica em duas demãos**;
- pintura com **tinta látex acrílica premium em duas demãos**;
- impermeabilização de madeira com tinta à base de alcatrão;
- pintura a óleo em portas de madeira.

Essas etapas garantem proteção e acabamento das superfícies.

## **13 - PAISAGISMO**

Será executado paisagismo na área externa da edificação.

Itens previstos:

- plantio de **grama esmeralda em placas**;
- plantio de **palmeira veitchia**;
- plantio de **helicônia papagaio**.

Esses elementos melhoram o aspecto visual e o conforto ambiental do espaço.

## **14 - SERVIÇOS COMPLEMENTARES**

Serão executados serviços adicionais para finalização da obra:

- instalação de **grade em metalon**;
- revestimento externo em **pastilhas de porcelana 2,5 x 2,5 cm**;
- instalação de **placa de letreiro em ACM (alumínio composto)** com logomarca conforme projeto.

Esses elementos complementam o acabamento e a identificação da edificação.

## **15 - SERVIÇOS FINAIS**

### **15.1 Remoção de entulho**

Será realizada **carga, transporte e descarga de entulho em caminhão basculante com capacidade de 14 m³**.

O carregamento poderá ser feito com escavadeira hidráulica.

### **15.2 Limpeza final**

Após a conclusão dos serviços será executada **limpeza geral da obra**.

Serão removidos resíduos de materiais, poeira e restos de construção, deixando o local em condições adequadas para uso.



**ESTADO DO MARANHÃO**  
**PREFEITURA MUNICIPAL DE SÃO FRANCISCO DO BREJÃO**  
*Secretaria Municipal de Saúde Saneamento e Qualidade de Vida*

---

Feito o levantamento das alternativas cabíveis e pertinentes ao objeto, na oportunidade, chegou-se à conclusão de que, por tratar-se de **obra comum de engenharia** sua oferta no mercado é ampla, podendo ser contratado uma vez deflagrado o competente procedimento licitatório, do qual será extraída a proposta mais vantajosa.

#### **IV – DETALHAMENTO DA SOLUÇÃO ESCOLHIDA**

##### **1 - Descrição da solução**

Conforme demonstrado acima, promovido o levantamento qualitativo e quantitativo do objeto e, concluindo tratar-se de **obra comum de engenharia** cuja oferta no mercado é ampla, indica-se a título de solução (contratação do objeto) a realização de procedimento licitatório, observadas as disposições contidas na Lei nº 14.133/2021 e demais normas pertinentes.

##### **2 – Justificativa acerca do parcelamento da contratação**

Por seu turno, orienta-se a adoção de contratação **por menor preço global** considerando que, por se tratar de obra, é flagrante a indivisibilidade do objeto. Assim, restará garantida a seleção da proposta mais vantajosa para a administração.

No tocante a execução contratual, deverá ser observado o regime de execução **EMPREITADA POR PREÇO GLOBAL** posto que a obra será executada por preço certo e total. (**art. 6º, XXIX da Lei nº 14.133/21**)

##### **3 - Contratações correlatas e/ou interdependentes**

Não existem contratações correlatas ou interdependentes do objeto *sub examinem*.

##### **4 – Resultados pretendidos**

O resultado pretendido com a contratação é a preservação do interesse público na melhoria do atendimento à população, garantindo melhores condições de trabalho para os servidores e possibilitando a guarda correta de documentos, equipamentos e materiais utilizados nas ações de inspeção e controle sanitário.

##### **5 - Providências a serem adotadas**

No que tange às providências a serem adotadas urge esclarecer que o contrato deverá ser executado pelo vencedor do competente procedimento licitatório a partir da data de sua





**ESTADO DO MARANHÃO**  
**PREFEITURA MUNICIPAL DE SÃO FRANCISCO DO BREJÃO**  
*Secretaria Municipal de Saúde Saneamento e Qualidade de Vida*

---

assinatura, observado o cronograma físico-financeiro, sendo automaticamente prorrogado acaso não concluído o objeto no período firmado, nos moldes do que preconiza o art. 111 da Lei nº 14.133/21.

## **6 - Possíveis impactos ambientais**

A Constituição da República assim estabelece em seu art. 225, *in verbis*:

**“Todos têm direito ao meio ambiente ecologicamente equilibrado, bem de uso comum do povo e essencial à sadia qualidade de vida, impondo-se ao Poder Público e à coletividade o dever de defendê-lo e preservá-lo para as presentes e futuras gerações”**

Nesse contexto, considerando que dentre os pressupostos de regularidade das contratações levadas a efeito pela administração encontram-se as normas e orientações pertinentes à sustentabilidade, é de suma importância estabelecer que o objeto observe rigorosamente em sua execução, conforme o caso, as disposições do Instituto Brasileiro do Meio Ambiente e dos Recursos Naturais Renováveis – Ibama, Conselho Nacional do Meio Ambiente – CONAMA, Instituto Nacional de Metrologia, Qualidade e Tecnologia - Inmetro, Ministério do Meio Ambiente e Mudança do Clima e Ministério da Gestão e da Inovação em Serviços Públicos e a Norma Brasileira de Acessibilidade a Edificações, Mobiliário, Espaços e Equipamentos Urbanos – NBR 9050/2004, conforme o caso.

O objeto cuja contratação é pretendida não enseja qualquer impacto ambiental no município posto que, uma vez exigida a observância às normas de regência, especialmente o Código de Postura Municipal, resguardada está a integridade do meio ambiente municipal.

Urge ressaltar que o Guia Nacional de Contratações Sustentáveis da AGU especifica a necessidade de observar os critérios de sustentabilidade e, por via reflexa, acessibilidade das obras públicas. Tais disposições deverão ser observadas no momento da elaboração do Projeto Básico/Executivo.

Por seu turno, cabe observar a adequação das exigências *sub examinem* ao mercado local sob pena de implicar na impossibilidade de alcançar a finalidade precípua do certame, que é a obtenção de proposta vantajosa apta à execução do objeto.

Nesse sentido é o entendimento do recente acórdão nº 1.666/2019, do E. TCU, vide:

***"avalie a conveniência e a oportunidade de rever as exigências contidas no item 7.2.1 do edital do Pregão 7/2019, quando da ocorrência de outras licitações promovidas pelo órgão para aquisição de objeto similar, tendo em vista o número excessivo de desclassificações ocorridas no certame, de***



**ESTADO DO MARANHÃO**  
**PREFEITURA MUNICIPAL DE SÃO FRANCISCO DO BREJÃO**  
*Secretaria Municipal de Saúde Saneamento e Qualidade de Vida*

---

***forma a adotar requisitos técnicos e exigências que o mercado está preparado para atender, sem prejuízo de fomentar a sustentabilidade ambiental e buscar garantir a qualidade dos produtos licitados.”***

Tal justificativa guarda consonância com o Parecer nº 00001/2021 CNS/CGU/AGU.

## **V – REQUISITOS DA CONTRATAÇÃO**

### **DO JULGAMENTO DA PROPOSTA VENCEDORA**

A Proposta de Preços deverá ser enviada devidamente preenchida, em um único arquivo, para leitura, preferencialmente, em programas de informática comuns, tais como, “Word”, “Excel”, “Adobe Reader” ou “BROffice”, podendo ainda ser compactado a critério do licitante.

A proposta deverá vir acompanhada **IMPRETERIVELMENTE** dos seguintes documentos:

- a) **Planilha orçamentária ajustada ao preço final**, agrupada por etapas de serviços, contendo nº do item, descrição do serviço, quantidade (obrigatoriamente igual à planilha da Administração), preço unitário, preço total, nos termos do anexo deste Edital;
- b) **Planilha de composição de quantitativos e preços unitários**, com preços em real, de todos os itens presentes na planilha orçamentária, suas composições conforme projeto básico/memorial descritivo, demonstrando todo o consumo e os índices de produtividades dos insumos envolvidos em cada atividade a ser executada, especialmente quanto à observância da caracterização das atividades ou operações perigosas, conforme estabelecido pela legislação vigente, para fins de correta composição dos encargos trabalhistas incidentes sobre a mão de obra envolvida. com ajuste dos valores unitários de acordo com as especificações estabelecidas, em atividades com potencial risco, aplica-se a previsão legal de acréscimo remuneratório, apresentada em via digitalizada ou PDF com assinatura eletrônica, respeitado o teto máximo de preços unitários e totais, nos termos da Súmula 258 do TCU;
- c) **Cronograma físico financeiro**, baseado no prazo máximo estipulado pela Administração e seus desembolsos, apresentada em via digitalizada ou PDF com assinatura eletrônica;
- d) **Planilha de composição do detalhamento do BDI e encargos sociais**, detalhando todos os seus componentes, inclusive percentual e a apresentação de memorial justificando os percentuais de seu BDI (Benefícios e Despesas Indiretas), que descreve os custos indiretos envolvidos na execução de obras e serviços, em via digitalizada ou PDF com assinatura eletrônica, respeitado o teto máximo de preços unitários e totais, nos termos da Súmula 258 do TCU;
- e) **Curva ABC**, elaborada com base na planilha orçamentária apresentada, demonstrando a representatividade percentual dos materiais, serviços e equipamentos que compõem o custo total da proposta, devidamente classificados nas categorias A, B e C, conforme sua relevância financeira. A Curva ABC deverá ser apresentada em via digitalizada ou em formato PDF, com assinatura eletrônica do responsável técnico, de modo a permitir à Administração a análise da concentração dos custos e a



**ESTADO DO MARANHÃO**  
**PREFEITURA MUNICIPAL DE SÃO FRANCISCO DO BREJÃO**  
*Secretaria Municipal de Saúde Saneamento e Qualidade de Vida*

---

verificação da adequação orçamentária da proposta.

f) **Proposta ajustada ao preço final**, com os dados da empresa, descrição do objeto da licitação, o valor total de sua proposta em numeral e por extenso, contendo ainda prazo de validade, local, data e a declaração de que o Prazo de garantia total dos serviços executados contra quaisquer defeitos de material e/ou serviços, pela solidez e segurança do trabalho realizado não inferior a 5 anos, , conforme art. 618 do Código Civil e o art. 12 da Lei nº 8.078/90 (Código de Defesa do Consumidor) contado da data de emissão do termo de recebimento definitivo, bem como a assinatura do respectivo representante legal, **de acordo com o edital**.

#### **VI – POSICIONAMENTO CONCLUSIVO**

Considerando todo o exposto e fundamentado, conclui-se que, em se tratando de contratação de **obra comum** cujos padrões de desempenho e qualidade podem ser objetivamente definidos neste ETP e, por consequência, no PROJETO BÁSICO/EXECUTIVO, TR e instrumento convocatório;

Considerando tratar-se de serviços cuja oferta no mercado é ampla e, portanto, deve ser estabelecida disputa entre os interessados em contratar com a administração a fim de permitir a seleção da proposta mais vantajosa e, conseqüentemente, garantir a observância aos princípios da eficiência e economicidade, dentre outros;

Considerando, por fim, que a contratação do objeto não gera impacto ambiental ao município;

#### **CONCLUI-SE**

pela necessidade de deflagração do competente processo licitatório a fim de que sejam promovidos todos os atos legais voltados à contratação do objeto pretendido, observada rigorosamente a legislação de vigência, em especial a Lei nº 14.133/2021.

Tomadas as providências acima indicadas, resguardado estará o interesse público da contratação.

---

**Geciane Carneiro Barroso**  
**Secretária Municipal de Saúde**

---

**Marcos André Oliveira Sousa**  
**Engenheiro Civil**  
**CREA/RNP nº 191948843-0**



**ESTADO DO MARANHÃO**  
**PREFEITURA MUNICIPAL DE SÃO FRANCISCO DO BREJÃO**  
*Secretaria Municipal de Saúde Saneamento e Qualidade de Vida*

---

**APROVO** o Estudo Técnico Preliminar nos moldes delineados, à vista do detalhamento descrito no referido documento.

---

**Edinalva Brandão Gonçalves**  
**Prefeita Municipal**



**ESTADO DO MARANHÃO**  
**PREFEITURA MUNICIPAL DE SÃO FRANCISCO DO BREJÃO**  
*Secretaria Municipal de Saúde Saneamento e Qualidade de Vida*

**CONCORRÊNCIA Nº 009/2026**  
**(Processo Administrativo nº 032/2026)**

**ANEXO II**  
**MINUTA DO CONTRATO**

**TERMO DE CONTRATO DE COMPRA Nº ...../....., QUE**  
**FAZEM ENTRE SI O MUNICÍPIO DE SÃO FRANCISCO**  
**DO BREJÃO (MA) E A EMPRESA**  
.....

O Município de São Francisco do Brejão (MA), através do **FUNDO MUNICIPAL DE SAÚDE**, pessoa jurídica de direito público interno, inscrita no CNPJ sob o nº 14.001.532/0001-58, com sede administrativa na Av. Castelo Branco nº 64, centro, neste ato representado por sua Secretária Municipal Sra. **GECIANE CARNEIRO BARROSO**, doravante denominado **CONTRATANTE**, e a \_\_\_\_\_, pessoa jurídica de direito privado inscrita no CNPJ/MF sob o nº \_\_\_\_\_, com sede na \_\_\_\_\_, doravante denominado **CONTRATANTE**, e a \_\_\_\_\_, pessoa jurídica de direito privado inscrita no CNPJ/MF sob o nº \_\_\_\_\_, com sede na \_\_\_\_\_, doravante designada **CONTRATADA**, neste ato representada pelo(a) Sr.(a) \_\_\_\_\_, portador(a) da Carteira de Identidade nº \_\_\_\_\_ e do CPF nº \_\_\_\_\_, tendo em vista o que consta no **Processo Administrativo nº 032/2026** e em observância às disposições da Lei nº 14.133, de 1º de abril de 2021, Lei nº 8.078, de 1990 - Código de Defesa do Consumidor e demais legislações aplicáveis, resolvem celebrar o presente Termo de Contrato, decorrente da **Concorrência nº 009/2026**, mediante as cláusulas e condições a seguir enunciadas.

**1. CLÁUSULA PRIMEIRA – OBJETO**

- 1.1. O objeto do presente Termo de Contrato é a execução de serviços de construção do prédio da Vigilância Sanitária do município de São Francisco do Brejão – MA, conforme especificações e quantitativos estabelecidos no Termo de Referência, anexo do Edital.
- 1.2. Este Termo de Contrato vincula-se ao Edital da **Concorrência nº 009/2026**, identificada no preâmbulo e à proposta vencedora, independentemente de transcrição.
- 1.3. Vinculam esta contratação, independentemente de transcrição:
  - 1.3.1. O Termo de Referência;
  - 1.3.2. O Projeto Básico;
  - 1.3.3. O Edital da Licitação;
  - 1.3.4. A Proposta do contratado;
  - 1.4.5. Eventuais anexos dos documentos supracitados.
- 1.4. O regime de execução é o de empreitada por preço global.

**2. CLÁUSULA SEGUNDA – VIGÊNCIA**

- 2.1. O prazo de vigência deste Termo de Contrato é de doze meses, contados da data de sua assinatura, na forma do art. 105, da Lei nº 14.133/2021.
  - 2.1.1. O prazo de vigência será automaticamente prorrogado, independentemente de termo aditivo, quando o objeto não for concluído no período firmado acima, ressalvadas as providências cabíveis no caso de culpa do contratado, previstas neste instrumento.

**3. CLÁUSULA TERCEIRA – MODELOS DE EXECUÇÃO E GESTÃO CONTRATUAIS (art. 92, IV, VII e XVIII)**

- 3.1. O regime de execução contratual, os modelos de gestão e de execução, assim como os prazos e condições de conclusão, entrega, observação e recebimento do objeto constam no Termo de Referência, anexo a este Contrato.

**4. CLÁUSULA QUARTA – SUBCONTRATAÇÃO**

- 4.1. Não será admitida a subcontratação do objeto contratual.

**5. CLÁUSULA QUINTA – PREÇO**

- 5.1. O valor do presente Termo de Contrato é de R\$ \_\_\_\_\_ (\_\_\_\_\_)
- 5.2. No valor acima estão incluídas todas as despesas ordinárias diretas e indiretas decorrentes da execução contratual, inclusive tributos e/ou impostos, encargos sociais, trabalhistas, previdenciários, fiscais e comerciais incidentes, taxa de administração, frete, seguro e outros necessários ao cumprimento integral do objeto da contratação.



**ESTADO DO MARANHÃO**  
**PREFEITURA MUNICIPAL DE SÃO FRANCISCO DO BREJÃO**  
*Secretaria Municipal de Saúde Saneamento e Qualidade de Vida*

---

5.3. O valor acima é meramente estimativo, de forma que os pagamentos devidos ao contratado dependerão dos quantitativos efetivamente fornecidos.

**6. CLÁUSULA SEXTA - PAGAMENTO (art. 92, V e VI)**

6.1. O prazo para pagamento ao contratado e demais condições a ele referentes encontram-se definidos no Termo de Referência, anexo a este Contrato.

**7. CLÁUSULA SÉTIMA - REAJUSTE (art. 92, V)**

7.1. Os preços inicialmente contratados são fixos e irredutíveis no prazo de um ano contado da data do orçamento estimado.

7.2. Após o interregno de um ano, e independentemente de pedido do contratado, os preços iniciais serão reajustados, mediante a aplicação, pelo contratante, do índice IPCA, exclusivamente para as obrigações iniciadas e concluídas e concluídas após a ocorrência da anualidade.

7.3. Nos reajustes subsequentes ao primeiro, o interregno mínimo de um ano será contado a partir dos efeitos financeiros do último reajuste.

7.4. No caso de atraso ou não divulgação do(s) índice (s) de reajustamento, o contratante pagará ao contratado a importância calculada pela última variação conhecida, liquidando a diferença correspondente tão logo seja(m) divulgado(s) o(s) índice(s) definitivo(s).

7.5. Nas aferições finais, o(s) índice(s) utilizado(s) para reajuste será(ão), obrigatoriamente, o(s) definitivo(s).

7.6. Caso o(s) índice(s) estabelecido(s) para reajustamento venha(m) a ser extinto(s) ou de qualquer forma não possa(m) mais ser utilizado(s), será(ão) adotado(s), em substituição, o(s) que vier(em) a ser determinado(s) pela legislação então em vigor.

7.7. Na ausência de previsão legal quanto ao índice substituto, as partes elegerão novo índice oficial, para reajustamento do preço do valor remanescente, por meio de termo aditivo.

7.8. O reajuste será realizado por apostilamento.

**8. CLÁUSULA OITAVA - OBRIGAÇÕES DO CONTRATANTE (art. 92, X, XI e XIV)**

8.1. São obrigações do Contratante:

8.2. Exigir o cumprimento de todas as obrigações assumidas pelo Contratado, de acordo com o contrato e seus anexos;

8.3. Receber o objeto no prazo e condições estabelecidas no Termo de Referência;

8.4. Notificar o Contratado, por escrito, sobre vícios, defeitos ou incorreções verificadas no objeto fornecido, para que seja por ele substituído, reparado ou corrigido, no total ou em parte, às suas expensas;

8.5. Acompanhar e fiscalizar a execução do contrato e o cumprimento das obrigações pelo Contratado;

8.6. Efetuar o pagamento ao Contratado do valor correspondente ao fornecimento do objeto, no prazo, forma e condições estabelecidos no presente Contrato e no Termo de Referência.

8.7. Aplicar ao Contratado as sanções previstas na lei e neste Contrato;

8.8. Cientificar o órgão de representação judicial da Administração Pública Municipal para adoção das medidas cabíveis quando do descumprimento de obrigações pelo Contratado;

8.9. Explicitamente emitir decisão sobre todas as solicitações e reclamações relacionadas à execução do presente Contrato, ressalvados os requerimentos manifestamente impertinentes, meramente protelatórios ou de nenhum interesse para a boa execução do ajuste.

8.10. A Administração terá o prazo de dois dias úteis, a contar da data do protocolo do requerimento para decidir, admitida a prorrogação motivada, por igual período.

8.11. Responder eventuais pedidos de reestabelecimento do equilíbrio econômico-financeiro feitos pelo contratado no prazo máximo de cinco dias úteis.

8.12. A Administração não responderá por quaisquer compromissos assumidos pelo Contratado com terceiros, ainda que vinculados à execução do contrato, bem como por qualquer dano causado a terceiros em decorrência de ato do Contratado, de seus empregados, prepostos ou subordinados.

**9. CLÁUSULA NONA - OBRIGAÇÕES DO CONTRATADO (art. 92, XIV, XVI e XVII)**

9.1. O Contratado deve cumprir todas as obrigações constantes deste Contrato e em seus anexos, assumindo como exclusivamente seus os riscos e as despesas decorrentes da boa e perfeita execução do objeto, observando, ainda, as obrigações a seguir dispostas:

9.2. Manter preposto aceito pela Administração no local do serviço para representá-lo na execução do contrato.





**ESTADO DO MARANHÃO**  
**PREFEITURA MUNICIPAL DE SÃO FRANCISCO DO BREJÃO**  
*Secretaria Municipal de Saúde Saneamento e Qualidade de Vida*

9.2.1. A indicação ou a manutenção do preposto da empresa poderá ser recusada pelo órgão ou entidade, desde que devidamente justificada, devendo a empresa designar outro para o exercício da atividade.

9.3. Atender às determinações regulares emitidas pelo fiscal do contrato ou autoridade superior (art. 137, II) e prestar todo esclarecimento ou informação por eles solicitados;

9.4. Alocar os empregados necessários ao perfeito cumprimento das cláusulas deste contrato, com habilitação e conhecimento adequados, fornecendo os materiais, equipamentos, ferramentas e utensílios demandados, cuja quantidade, qualidade e tecnologia deverão atender às recomendações de boa técnica e a legislação de regência;

9.5. Reparar, corrigir, remover, reconstruir ou substituir, às suas expensas, no total ou em parte, no prazo fixado pelo fiscal do contrato, os serviços nos quais se verificarem vícios, defeitos ou incorreções resultantes da execução ou dos materiais empregados;

9.6. Responsabilizar-se pelos vícios e danos decorrentes da execução do objeto, de acordo com o Código de Defesa do Consumidor (Lei nº 8.078, de 1990), bem como por todo e qualquer dano causado à Administração ou terceiros, não reduzindo essa responsabilidade a fiscalização ou o acompanhamento da execução contratual pelo Contratante, que ficará autorizado a descontar dos pagamentos devidos ou da garantia, caso exigida no edital, o valor correspondente aos danos sofridos;

9.7. Efetuar comunicação ao Contratante, assim que tiver ciência da impossibilidade de realização ou finalização do serviço no prazo estabelecido, para adoção de ações de contingência cabíveis.

9.8. Não contratar, durante a vigência do contrato, cônjuge, companheiro ou parente em linha reta, colateral ou por afinidade, até o terceiro grau, de dirigente do contratante ou do fiscal ou gestor do contrato, nos termos do artigo 48, parágrafo único, da Lei nº 14.133, de 2021;

9.9. Quando não for possível a verificação da regularidade no Sistema de Cadastro de Fornecedores – SICAF, o contratado deverá entregar ao setor responsável pela fiscalização do contrato, até o dia trinta do mês seguinte ao da prestação dos serviços, os seguintes documentos:

a) prova de regularidade relativa à Seguridade Social;

b) certidão conjunta relativa aos tributos federais e à Dívida Ativa da União;

c) certidões que comprovem a regularidade perante a Fazenda Municipal ou Distrital do domicílio ou sede do contratado;

d) Certidão de Regularidade do FGTS – CRF; e

e) Certidão Negativa de Débitos Trabalhistas – CNDT;

9.10. Responsabilizar-se pelo cumprimento das obrigações previstas em Acordo, Convenção, Dissídio Coletivo de Trabalho ou equivalentes das categorias abrangidas pelo contrato, por todas as obrigações trabalhistas, sociais, previdenciárias, tributárias e as demais previstas em legislação específica, cuja inadimplência não transfere a responsabilidade ao Contratante;

9.11. Comunicar ao Fiscal do contrato, no prazo de 24 (vinte e quatro) horas, qualquer ocorrência anormal ou acidente que se verifique no local dos serviços.

9.12. Prestar todo esclarecimento ou informação solicitada pelo Contratante ou por seus prepostos, garantindo-lhes o acesso, a qualquer tempo, ao local dos trabalhos, bem como aos documentos relativos à execução do empreendimento.

9.13. Paralisar, por determinação do Contratante, qualquer atividade que não esteja sendo executada de acordo com a boa técnica ou que ponha em risco a segurança de pessoas ou bens de terceiros.

9.14. Promover a guarda, manutenção e vigilância de materiais, ferramentas, e tudo o que for necessário à execução do objeto, durante a vigência do contrato.

9.15. Conduzir os trabalhos com estrita observância às normas da legislação pertinente, cumprindo as determinações dos Poderes Públicos, mantendo sempre limpo o local dos serviços e nas melhores condições de segurança, higiene e disciplina.

9.16. Submeter previamente, por escrito, ao Contratante, para análise e aprovação, quaisquer mudanças nos métodos executivos que fujam às especificações do memorial descritivo ou instrumento congênere.

9.17. Não permitir a utilização de qualquer trabalho do menor de dezesesseis anos, exceto na condição de aprendiz para os maiores de quatorze anos, nem permitir a utilização do trabalho do menor de dezoito anos em trabalho noturno, perigoso ou insalubre;

9.18. Manter durante toda a vigência do contrato, em compatibilidade com as obrigações assumidas, todas as condições exigidas para habilitação na licitação;

9.19. Cumprir, durante todo o período de execução do contrato, a reserva de cargos prevista em lei para pessoa com deficiência, para reabilitado da Previdência Social ou para aprendiz, bem como as reservas de cargos previstas na legislação (art. 116);

9.20. Comprovar a reserva de cargos a que se refere a cláusula acima, no prazo fixado pelo fiscal do contrato, com a indicação dos empregados que preencheram as referidas vagas (art. 116, parágrafo único);



**ESTADO DO MARANHÃO**  
**PREFEITURA MUNICIPAL DE SÃO FRANCISCO DO BREJÃO**  
*Secretaria Municipal de Saúde Saneamento e Qualidade de Vida*

---

- 9.21. Guardar sigilo sobre todas as informações obtidas em decorrência do cumprimento do contrato;
- 9.22. Arcar com o ônus decorrente de eventual equívoco no dimensionamento dos quantitativos de sua proposta, inclusive quanto aos custos variáveis decorrentes de fatores futuros e incertos, devendo complementá-los, caso o previsto inicialmente em sua proposta não seja satisfatório para o atendimento do objeto da contratação, exceto quando ocorrer algum dos eventos arrolados no art. 124, II, d, da Lei nº 14.133, de 2021;
- 9.23. Cumprir, além dos postulados legais vigentes de âmbito federal, estadual ou municipal, as normas de segurança do Contratante;
- 9.24. Manter os empregados nos horários predeterminados pelo Contratante.
- 9.25. Apresentar os empregados devidamente identificados por meio de crachá.
- 9.26. Apresentar ao Contratante, quando for o caso, a relação nominal dos empregados que adentrarão no órgão para a execução do serviço.
- 9.27. Observar os preceitos da legislação sobre a jornada de trabalho, conforme a categoria profissional.
- 9.28. Atender às solicitações do Contratante quanto à substituição dos empregados alocados, no prazo fixado pela fiscalização do contrato, nos casos em que ficar constatado descumprimento das obrigações relativas à execução do serviço, conforme descrito nas especificações do objeto.
- 9.29. Instruir seus empregados quanto à necessidade de acatar as Normas Internas do Contratante.
- 9.30. Instruir seus empregados a respeito das atividades a serem desempenhadas, alertando-os a não executarem atividades não abrangidas pelo contrato, devendo o Contratado relatar ao Contratante toda e qualquer ocorrência neste sentido, a fim de evitar desvio de função.
- 9.31. Instruir os seus empregados, quanto à prevenção de incêndios nas áreas do Contratante.
- 9.32. Adotar as providências e precauções necessárias, inclusive consulta nos respectivos órgãos, se necessário for, a fim de que não venham a ser danificadas as redes hidrossanitárias, elétricas e de comunicação.
- 9.33. Estar registrada ou inscrita no Conselho Profissional competente, conforme as áreas de atuação previstas no Termo de Referência, em plena validade.
- 9.34. Obter junto aos órgãos competentes, conforme o caso, as licenças necessárias e demais documentos e autorizações exigíveis, na forma da legislação aplicável.
- 9.35. Elaborar o Diário de Obra, incluindo diariamente, pelo Engenheiro preposto responsável, as informações sobre o andamento do empreendimento, tais como, número de funcionários, de equipamentos, condições de trabalho, condições meteorológicas, serviços executados, registro de ocorrências e outros fatos relacionados, bem como os comunicados à Fiscalização e situação das atividades em relação ao cronograma previsto.
- 9.36. Refazer, às suas expensas, os trabalhos executados em desacordo com o estabelecido nas especificações, bem como substituir aqueles realizados com materiais defeituosos ou com vício de construção, pelo prazo de 05 (cinco) anos, contado da data de emissão do Termo de Recebimento Definitivo.
- 9.37. Utilizar somente matéria-prima florestal procedente, nos termos do artigo 11 do Decreto nº 5.975, de 2006, de:
- a) manejo florestal, realizado por meio de Plano de Manejo Florestal Sustentável - PMFS devidamente aprovado pelo órgão competente do Sistema Nacional do Meio Ambiente - SISNAMA;
  - b) supressão da vegetação natural, devidamente autorizada pelo órgão competente do Sistema Nacional do Meio Ambiente - SISNAMA;
  - c) florestas plantadas; e
  - d) outras fontes de biomassa florestal, definidas em normas específicas do órgão ambiental competente.
- 9.38. Comprovar a procedência legal dos produtos ou subprodutos florestais utilizados em cada etapa da execução contratual, nos termos do artigo 4º, inciso IX, da Instrução Normativa SLTI/MP nº 1, de 19/01/2010, por ocasião da respectiva medição, mediante a apresentação dos seguintes documentos, conforme o caso:
- a) Cópias autenticadas das notas fiscais de aquisição dos produtos ou subprodutos florestais;
  - b) Cópia dos Comprovantes de Registro do fornecedor e do transportador dos produtos ou subprodutos florestais junto ao Cadastro Técnico Federal de Atividades Potencialmente Poluidoras ou Utilizadoras de Recursos Ambientais - CTF, mantido pelo IBAMA, quando tal inscrição for obrigatória, acompanhados dos respectivos Certificados de Regularidade válidos, conforme artigo 17, inciso II, da Lei nº 6.938, de 1981, e legislação correlata; c) Documento de Origem Florestal – DOF, instituído pela Portaria nº 253, de 18/08/2006, do Ministério do Meio Ambiente, e Instrução Normativa IBAMA nº 21, de 24/12/2014, quando se tratar de produtos ou subprodutos florestais de origem nativa cujo transporte e armazenamento exijam a emissão de tal licença obrigatória; e
- 9.38.1. Caso os produtos ou subprodutos florestais utilizados na execução contratual tenham origem em Estado que possua documento de controle próprio, o Contratado deverá apresentá-lo, em



**ESTADO DO MARANHÃO**  
**PREFEITURA MUNICIPAL DE SÃO FRANCISCO DO BREJÃO**  
*Secretaria Municipal de Saúde Saneamento e Qualidade de Vida*

---

complementação ao DOF, a fim de demonstrar a regularidade do transporte e armazenamento nos limites do território estadual.

9.39. Observar as diretrizes, critérios e procedimentos para a gestão dos resíduos da construção civil estabelecidos na Resolução nº 307, de 05/07/2002, com as alterações posteriores, do Conselho Nacional de Meio Ambiente - CONAMA, conforme artigo 4º, §§ 2º e 3º, da Instrução Normativa SLTI/MP nº 1, de 19/01/2010, nos seguintes termos:

9.39.1. O gerenciamento dos resíduos originários da contratação deverá obedecer às diretrizes técnicas e procedimentos do Programa Municipal de Gerenciamento de Resíduos da Construção Civil, ou do Projeto de Gerenciamento de Resíduos da Construção Civil apresentado ao órgão competente, conforme o caso.

9.39.2. Nos termos dos artigos 3º e 10º da Resolução CONAMA nº 307, de 05/07/2002, o Contratado deverá providenciar a destinação ambientalmente adequada dos resíduos da construção civil originários da contratação, obedecendo, no que couber, aos seguintes procedimentos:

9.39.2.1. resíduos Classe A (reutilizáveis ou recicláveis como agregados): deverão ser reutilizados ou reciclados na forma de agregados, ou encaminhados a aterros de resíduos classe A de preservação de material para usos futuros.

9.39.2.2. resíduos Classe B (recicláveis para outras destinações): deverão ser reutilizados, reciclados ou encaminhados a áreas de armazenamento temporário, sendo dispostos de modo a permitir a sua utilização ou reciclagem futura.

9.39.2.3. resíduos Classe C (para os quais não foram desenvolvidas tecnologias ou aplicações economicamente viáveis que permitam a sua reciclagem/recuperação): deverão ser armazenados, transportados e destinados em conformidade com as normas técnicas específicas.

9.39.2.4. resíduos Classe D (perigosos, contaminados ou prejudiciais à saúde): deverão ser armazenados, transportados, reutilizados e destinados em conformidade com as normas técnicas específicas.

9.39.3. Em nenhuma hipótese o Contratado poderá dispor os resíduos originários da contratação em aterros de resíduos sólidos urbanos, áreas de "bota fora", encostas, corpos d'água, lotes vagos e áreas protegidas por Lei, bem como em áreas não licenciadas.

9.39.4. Para fins de fiscalização do fiel cumprimento do Programa Municipal de Gerenciamento de Resíduos da Construção Civil, ou do Projeto de Gerenciamento de Resíduos da Construção Civil, conforme o caso, o Contratado comprovará, sob pena de multa, que todos os resíduos removidos estão acompanhados de Controle de Transporte de Resíduos, em conformidade com as normas da Agência Brasileira de Normas Técnicas - ABNT, ABNT NBR ns. 15.112, 15.113, 15.114, 15.115 e 15.116, de 2004.

9.40. Observar diretrizes de caráter ambiental.

9.40.1. Qualquer instalação, equipamento ou processo, situado em local fixo, que libere ou emita matéria para a atmosfera, por emissão pontual ou fugitiva, utilizado na execução contratual, deverá respeitar os limites máximos de emissão de poluentes admitidos na Resolução CONAMA nº 382, de 26/12/2006, e legislação correlata, de acordo com o poluente e o tipo de fonte.

9.40.2. Na execução contratual, conforme o caso, a emissão de ruídos não poderá ultrapassar os níveis considerados aceitáveis pela Norma NBR-10.151 - Avaliação do Ruído em Áreas Habitadas visando o conforto da comunidade, da Associação Brasileira de Normas Técnicas - ABNT, ou aqueles estabelecidos na NBR-10.152 - Níveis de Ruído para conforto acústico, da Associação Brasileira de Normas Técnicas - ABNT, nos termos da Resolução CONAMA nº 01, de 08/03/90, e legislação correlata.

9.41. Nos termos do artigo 4º, § 3º, da Instrução Normativa SLTI/MP nº 1, de 19/01/2010, deverão ser utilizados, na execução contratual, agregados reciclados, sempre que existir a oferta de tais materiais, capacidade de suprimento e custo inferior em relação aos agregados naturais, inserindo-se na planilha de formação de preços os custos correspondentes.

9.42. Responder por qualquer acidente de trabalho na execução dos serviços, por uso indevido de patentes registradas em nome de terceiros, por danos resultantes de defeitos ou incorreções dos serviços ou dos bens do Contratante, de seus funcionários ou de terceiros, ainda que ocorridos em via pública junto ao serviço de engenharia.

9.43. Realizar, conforme o caso, por meio de laboratórios previamente aprovados pela fiscalização e sob suas custas, os testes, ensaios, exames e provas que lhe caibam necessárias ao controle de qualidade dos materiais, serviços e equipamentos a serem aplicados nos trabalhos, conforme procedimento previsto nas especificações.

9.44. Providenciar, conforme o caso, as ligações definitivas das utilidades previstas no projeto (água, esgoto, gás, energia elétrica, telefone etc.), bem como atuar junto aos órgãos federais, estaduais e municipais e concessionárias de serviços públicos para a obtenção de licenças e regularização dos serviços e atividades concluídas (ex.: Habite-se, Licença Ambiental de Operação etc.).



**ESTADO DO MARANHÃO**  
**PREFEITURA MUNICIPAL DE SÃO FRANCISCO DO BREJÃO**  
*Secretaria Municipal de Saúde Saneamento e Qualidade de Vida*

**10. CLÁUSULA DÉCIMA – GARANTIA DE EXECUÇÃO (art. 92, XII)**

10.1. Não haverá exigência de garantia contratual da execução.

**11. CLÁUSULA DÉCIMA PRIMEIRA – INFRAÇÕES E SANÇÕES ADMINISTRATIVAS (art. 92, XIV)**

11.1. Comete infração administrativa, nos termos da Lei nº 14.133, de 2021, o contratado que:

- a) der causa à inexecução parcial do contrato;
- b) der causa à inexecução parcial do contrato que cause grave dano à Administração ou ao funcionamento dos serviços públicos ou ao interesse coletivo;
- c) der causa à inexecução total do contrato;
- d) ensejar o retardamento da execução ou da entrega do objeto da contratação sem motivo justificado;
- e) apresentar documentação falsa ou prestar declaração falsa durante a execução do contrato;
- f) praticar ato fraudulento na execução do contrato;
- g) comportar-se de modo inidôneo ou cometer fraude de qualquer natureza;
- h) praticar ato lesivo previsto no art. 5º da Lei nº 12.846, de 1º de agosto de 2013.

11.2. Serão aplicadas ao contratado que incorrer nas infrações acima descritas as seguintes sanções:

- i. Advertência, quando o contratado der causa à inexecução parcial do contrato, sempre que não se justificar a imposição de penalidade mais grave (art. 156, §2º, da Lei nº 14.133, de 2021);
- ii. Impedimento de licitar e contratar, quando praticadas as condutas descritas nas alíneas “b”, “c” e “d” do subitem acima deste Contrato, sempre que não se justificar a imposição de penalidade mais grave (art. 156, § 4º, da Lei nº 14.133, de 2021);
- iii. Declaração de inidoneidade para licitar e contratar, quando praticadas as condutas descritas nas alíneas “e”, “f”, “g” e “h” do subitem acima deste Contrato, bem como nas alíneas “b”, “c” e “d”, que justifiquem a imposição de penalidade mais grave (art. 156, §5º, da Lei nº 14.133, de 2021);
- iv. Multa:

1. Moratória de 0,1% (zero vírgula um por cento) por dia de atraso injustificado sobre o valor da parcela inadimplida, até o limite de 10 (dez) dias;

2. Moratória de 1% (um por cento) por dia de atraso injustificado sobre o valor total do contrato, até o máximo de 10% (dez por cento), pela inobservância do prazo fixado para apresentação, suplementação ou reposição da garantia.

- i. atraso superior a 30 (trinta) dias autoriza a Administração a promover a extinção do contrato por descumprimento ou cumprimento irregular de suas cláusulas, conforme dispõe o inciso I do art. 137 da Lei n. 14.133, de 2021.

3. Compensatória, para as infrações descritas nas alíneas “e” a “h” do subitem 11.1, de 5% do valor do Contrato.

4. Compensatória, para a inexecução total do contrato prevista na alínea “c” do subitem 11.1, de 20% do valor do Contrato.

5. Para infração descrita na alínea “b” do subitem 11.1, a multa será de 3% do valor do Contrato.

6. Para infrações descritas na alínea “d” do subitem 11.1, a multa será de 3% do valor do Contrato.

7. Para a infração descrita na alínea “a” do subitem 11.1, a multa será de 3% do valor do Contrato, ressalvadas as seguintes infrações:

11.3. A aplicação das sanções previstas neste Contrato não exclui, em hipótese alguma, a obrigação de reparação integral do dano causado ao Contratante (art. 156, §9º, da Lei nº 14.133, de 2021)

11.3.1. Todas as sanções previstas neste Contrato poderão ser aplicadas cumulativamente com a multa (art. 156, §7º, da Lei nº 14.133, de 2021).

11.3.2. Antes da aplicação da multa será facultada a defesa do interessado no prazo de 15 (quinze) dias úteis, contado da data de sua intimação (art. 157, da Lei nº 14.133, de 2021)

11.3.3. Se a multa aplicada e as indenizações cabíveis forem superiores ao valor do pagamento eventualmente devido pelo Contratante ao Contratado, além da perda desse valor, a diferença será descontada da garantia prestada ou será cobrada judicialmente (art. 156, §8º, da Lei nº 14.133, de 2021).

11.3.4. Previamente ao encaminhamento à cobrança judicial, a multa poderá ser recolhida administrativamente no prazo máximo de 05 (cinco) dias, a contar da data do recebimento da comunicação enviada pela autoridade competente.

11.4. A aplicação das sanções realizar-se-á em processo administrativo que assegure o contraditório e a ampla defesa ao Contratado, observando-se o procedimento previsto no caput e parágrafos do art. 158 da Lei nº 14.133/21 para as penalidades de impedimento de licitar e contratar e de declaração de inidoneidade para licitar ou contratar.

11.5. Na aplicação das sanções serão considerados (art. 156, §1º, da Lei nº 14.133, de 2021):

- a) a natureza e a gravidade da infração cometida;
- b) as peculiaridades do caso concreto;





**ESTADO DO MARANHÃO**  
**PREFEITURA MUNICIPAL DE SÃO FRANCISCO DO BREJÃO**  
*Secretaria Municipal de Saúde Saneamento e Qualidade de Vida*

---

- c) as circunstâncias agravantes ou atenuantes;
- d) os danos que dela provierem para o Contratante;
- e) a implantação ou o aperfeiçoamento de programa de integridade, conforme normas e orientações dos órgãos de controle.

11.6. Os atos previstos como infrações administrativas na Lei nº 14.133, de 2021, ou em outras leis de licitações e contratos da Administração Pública que também sejam tipificados como atos lesivos na Lei nº 12.846, de 2013, serão apurados e julgados conjuntamente, nos mesmos autos, observados o rito procedimental e autoridade competente definidos na referida Lei (art. 159).

11.7. A personalidade jurídica do Contratado poderá ser desconsiderada sempre que utilizada com abuso do direito para facilitar, encobrir ou dissimular a prática dos atos ilícitos previstos neste Contrato ou para provocar confusão patrimonial, e, nesse caso, todos os efeitos das sanções aplicadas à pessoa jurídica serão estendidos aos seus administradores e sócios com poderes de administração, à pessoa jurídica sucessora ou à empresa do mesmo ramo com relação de coligação ou controle, de fato ou de direito, com o Contratado, observados, em todos os casos, o contraditório, a ampla defesa e a obrigatoriedade de análise jurídica prévia (art. 160, da Lei nº 14.133, de 2021)

11.8. O Contratante deverá, no prazo máximo de 15 (quinze) dias úteis, contado da data de aplicação da sanção, informar e manter atualizados os dados relativos às sanções por ela aplicadas, para fins de publicidade no Cadastro Nacional de Empresas Inidôneas e Suspensas (Ceis) e no Cadastro Nacional de Empresas Punidas (Cnep), instituídos no âmbito do Poder Executivo Federal. (Art. 161, da Lei nº 14.133, de 2021).

11.9. As sanções de impedimento de licitar e contratar e declaração de inidoneidade para licitar ou contratar são passíveis de reabilitação na forma do art. 163 da Lei nº 14.133/21.

11.10. Os débitos do contratado para com a Administração contratante, resultantes de multa administrativa e/ou indenizações, não inscritos em dívida ativa, poderão ser compensados, total ou parcialmente, com os créditos devidos pelo referido órgão decorrentes deste mesmo contrato ou de outros contratos administrativos que o contratado possua com o mesmo órgão ora contratante, na forma da Instrução Normativa SEGES/ME nº 26, de 13 de abril de 2022

## **12. CLÁUSULA DÉCIMA SEGUNDA– DA EXTINÇÃO CONTRATUAL (art. 92, XIX)**

12.1. O contrato será extinto quando cumpridas as obrigações de ambas as partes, ainda que isso ocorra antes do prazo estipulado para tanto.

12.2. Se as obrigações não forem cumpridas no prazo estipulado, a vigência ficará prorrogada até a conclusão do objeto, caso em que deverá a Administração providenciar a readequação do cronograma fixado para o contrato.

12.2.1. Quando a não conclusão do contrato referida no item anterior decorrer de culpa do contratado:

- a) ficará ele constituído em mora, sendo-lhe aplicáveis as respectivas sanções administrativas; e
- b) poderá a Administração optar pela extinção do contrato e, nesse caso, adotar as medidas admitidas em lei para a continuidade da execução contratual.

12.3. O contrato poderá ser extinto antes de cumpridas as obrigações nele estipuladas, ou antes do prazo nele fixado, por algum dos motivos previstos no artigo 137 da Lei nº 14.133/21, bem como amigavelmente, assegurados o contraditório e a ampla defesa.

12.3.1. Nesta hipótese, aplicam-se também os artigos 138 e 139 da mesma Lei.

12.3.2. A alteração social ou a modificação da finalidade ou da estrutura da empresa não ensejará a extinção se não restringir sua capacidade de concluir o contrato.

12.3.2.1. Se a operação implicar mudança da pessoa jurídica contratada, deverá ser formalizado termo aditivo para alteração subjetiva.

12.4. O termo de extinção, sempre que possível, será precedido de:

12.4.1. Balanço dos eventos contratuais já cumpridos ou parcialmente cumpridos;

12.4.2. Relação dos pagamentos já efetuados e ainda devidos;

12.4.3. Indenizações e multas.

12.5. A extinção do contrato não configura óbice para o reconhecimento do desequilíbrio econômico-financeiro, hipótese em que será concedida indenização por meio de termo indenizatório (art. 131, caput, da Lei nº 14.133, de 2021).

12.6. O contrato poderá ser extinto caso se constate que o contratado mantém vínculo de natureza técnica, comercial, econômica, financeira, trabalhista ou civil com dirigente do órgão ou entidade contratante ou com agente público que tenha desempenhado função na licitação ou atue na fiscalização ou na gestão do contrato, ou que deles seja cônjuge, companheiro ou parente em linha reta, colateral ou por afinidade, até o terceiro grau (art. 14, inciso IV, da Lei nº 14.133, de 2021).



**ESTADO DO MARANHÃO**  
**PREFEITURA MUNICIPAL DE SÃO FRANCISCO DO BREJÃO**  
*Secretaria Municipal de Saúde Saneamento e Qualidade de Vida*

**13. CLÁUSULA DÉCIMA TERCEIRA – DOTAÇÃO ORÇAMENTÁRIA (art. 92, VIII)**

13.1. As despesas decorrentes da presente contratação correrão à conta de recursos específicos consignados no Orçamento Geral do Município deste exercício, na dotação abaixo discriminada:

10.301.0002.1-038 - Construção/Ampliação/Reforma de Unidades Básicas de Saúde

4.4.90.51 – Obras e Instalações

**14. CLÁUSULA DÉCIMA QUARTA – DOS CASOS OMISSOS (art. 92, III)**

14.1. Os casos omissos serão decididos pelo contratante, segundo as disposições contidas na Lei nº 14.133, de 2021, e demais normas federais aplicáveis e, subsidiariamente, segundo as disposições contidas na Lei nº 8.078, de 1990 – Código de Defesa do Consumidor – e normas e princípios gerais dos contratos.

**15. CLÁUSULA DÉCIMA QUINTA – ALTERAÇÕES**

15.1. Eventuais alterações contratuais reger-se-ão pela disciplina dos arts. 124 e seguintes da Lei nº 14.133, de 2021.

15.2. O contratado é obrigado a aceitar, nas mesmas condições contratuais, os acréscimos ou supressões que se fizerem necessários, até o limite de 25% (vinte e cinco por cento) do valor inicial atualizado do contrato.

15.3. As alterações contratuais deverão ser promovidas mediante celebração de termo aditivo, submetido à prévia aprovação da consultoria jurídica do contratante, salvo nos casos de justificada necessidade de antecipação de seus efeitos, hipótese em que a formalização do aditivo deverá ocorrer no prazo máximo de 1 (um) mês (art. 132 da Lei nº 14.133, de 2021).

15.4. Registros que não caracterizam alteração do contrato podem ser realizados por simples apostila, dispensada a celebração de termo aditivo, na forma do art. 136 da Lei nº 14.133, de 2021.

**16. CLÁUSULA DÉCIMA SEXTA – PUBLICAÇÃO**

16.1. Incumbirá ao contratante divulgar o presente instrumento no Portal Nacional de Contratações Públicas (PNCP), na forma prevista no art. 94 da Lei 14.133, de 2021, bem como no respectivo sítio oficial na Internet, em atenção ao art. 91, caput, da Lei n.º 14.133, de 2021, e ao art. 8º, §2º, da Lei n. 12.527, de 2011, c/c art. 7º, §3º, inciso V, do Decreto n. 7.724, de 2012.

**17. CLÁUSULA DÉCIMA SÉTIMA – FORO**

17.1. É eleito o Foro da cidade de Açailândia (MA), comarca da qual o município de São Francisco do Brejão (MA) é termo judiciário, para dirimir os litígios que decorrerem da execução deste Termo de Contrato que não possam ser compostos pela conciliação, conforme art. 92, §1º da Lei nº 14.133/21.

Para firmeza e validade do pactuado, o presente Termo de Contrato foi lavrado em duas (duas) vias de igual teor, que, depois de lido e achado em ordem, vai assinado pelos contraentes.

São Francisco do Brejão (MA), \_\_\_\_ de \_\_\_\_\_ de 2026

\_\_\_\_\_  
CONTRATANTE

\_\_\_\_\_  
CONTRATADA

TESTEMUNHAS:

1 - \_\_\_\_\_  
CPF: \_\_\_\_\_

2 - \_\_\_\_\_  
CPF: \_\_\_\_\_





**ESTADO DO MARANHÃO**  
**PREFEITURA MUNICIPAL DE SÃO FRANCISCO DO BREJÃO**  
*Secretaria Municipal de Saúde Saneamento e Qualidade de Vida*

**CONCORRÊNCIA Nº 009/2026**  
**(Processo Administrativo nº 032/2026)**  
**ANEXO III**  
**(Proposta de Preços)**

Prezados Senhores, \_\_\_\_\_ de \_\_\_\_ de \_\_\_\_

\_\_\_\_\_(empresa), com sede na cidade de \_\_\_\_\_ à Rua \_\_\_\_\_, n.º \_\_\_\_\_, inscrita no CNPJ/MF sob o número \_\_\_\_\_, neste ato representada por \_\_\_\_\_, portador do CPF n.º \_\_\_\_\_ e R.G. n.º \_\_\_\_\_, abaixo assinado propõe à Prefeitura Municipal de São Francisco do Brejão – MA, através da Secretaria Municipal de Saúde, Saneamento e Qualidade de Vida, os preços infra discriminados para a execução de serviços de construção do prédio da Vigilância Sanitária do município de São Francisco do Brejão – MA, objeto do **CONCORRÊNCIA Nº 009/2026 - CPL**:

ITEM	DESCRIÇÃO	CATSER	V. TOTAL
1	Execução de serviços de construção do prédio da Vigilância Sanitária do município de São Francisco do Brejão – MA	5622	

**OBS: A descrição mínima do objeto deverá observar a especificação constante no termo de referência e planilha acima, que prevalecerão sobre a identificação CATSER**

a) Prazo de validade da proposta, que não poderá ser inferior a 60 (sessenta) dias, contados a partir da data de sua abertura;

b) O objeto deverá ser executado imediatamente, a partir do recebimento da “Ordem de Serviço” expedida pela Secretaria Municipal de Saúde, Saneamento e Qualidade de Vida;

c) O valor total da proposta é de R\$ \_\_\_\_\_ (\_\_\_\_\_)

\_\_\_\_\_  
Nome, Assinatura do Responsável da Empresa



**ESTADO DO MARANHÃO**  
**PREFEITURA MUNICIPAL DE SÃO FRANCISCO DO BREJÃO**  
*Secretaria Municipal de Saúde Saneamento e Qualidade de Vida*

---

**CONCORRÊNCIA Nº 009/2026**  
**(Processo Administrativo nº 032/2026)**

**ANEXO IV**  
**(Projeto Básico)**



ESTADO DO MARANHÃO  
MUNICÍPIO DE SÃO FRANCISCO DO BREJÃO  
SETOR DE ENGENHARIA  
CNPJ: 01.616.680/0001-35



## PROJETO BÁSICO

SERVIÇOS DE CONSTRUÇÃO DO PRÉDIO DA VIGILÂNCIA SANITÁRIA DO  
MUNICÍPIO DE SÃO FRANCISCO DO BREJÃO – MA

  
Marcos Andre Oliveira Sousa  
Engenheiro Civil  
CREA/RNP: 191948843-0

RESPONSÁVEL TÉCNICO  
ENGENHEIRO CIVIL

### **TERMO DE REFERÊNCIA**

SERVIÇOS DE CONSTRUÇÃO DO PRÉDIO DA VIGILÂNCIA  
SANITÁRIA DO MUNICÍPIO DE SÃO FRANCISCO DO BREJÃO – MA.

### **CONSIDERAÇÕES GERAIS**

- Qualquer dúvida, não só quanto à interpretação destas especificações, mas de qualquer outro documento, imediatamente deverá ser consultada a fiscalização.
- Independentemente do que aqui é preceituado, a execução de todo e qualquer serviço deverá obedecer rigorosamente às Normas Técnicas oficiais em vigor para cada caso.

### **APRESENTAÇÃO DO OBJETO:**

Contratação de pessoa jurídica para SERVIÇOS DE CONSTRUÇÃO DO PRÉDIO DA VIGILÂNCIA SANITÁRIA DO MUNICÍPIO DE SÃO FRANCISCO DO BREJÃO – MA, na forma estabelecida em planilhas de serviços e insumos diversos no Sistema Nacional de Pesquisa de Custos e Índices da Construção Civil – SINAPI-MA e afins, no município de São Francisco do Brejão – MA.

Tal prestação de serviços justifica-se pela necessidade de melhorar a estrutura física destinada às atividades da Vigilância Sanitária do Município de São Francisco do Brejão, no Estado do Maranhão. O órgão exerce funções essenciais para a proteção da saúde pública. Ele fiscaliza estabelecimentos, controla riscos sanitários e orienta a população sobre práticas seguras de higiene e consumo.

Atualmente, muitos municípios enfrentam limitações estruturais para o funcionamento adequado da Vigilância Sanitária. Espaços improvisados ou inadequados dificultam o atendimento ao público, o armazenamento de materiais e a execução das atividades de fiscalização e controle sanitário. A

construção de um prédio próprio permitirá organizar melhor os serviços e oferecer condições adequadas de trabalho aos profissionais.

A nova edificação possibilitará a implantação de ambientes específicos para cada atividade. Entre eles: área administrativa, sala de atendimento ao público, espaço para análise e armazenamento de documentos, arquivo, área de apoio aos fiscais e instalações sanitárias. Essa organização melhora o fluxo de trabalho e aumenta a eficiência das ações de vigilância sanitária.

Além disso, a Vigilância Sanitária desempenha papel fundamental na prevenção de doenças. O órgão fiscaliza locais como restaurantes, mercados, farmácias, unidades de saúde e outros estabelecimentos que podem gerar riscos à saúde coletiva. Uma estrutura adequada contribui para ampliar as ações de fiscalização, educação sanitária e controle de riscos.

A construção do prédio também fortalece a gestão municipal da saúde. O investimento em infraestrutura pública demonstra compromisso com a qualidade dos serviços oferecidos à população. O prédio permitirá atendimento mais digno, maior organização administrativa e melhor execução das políticas públicas de saúde.

Dessa forma, a construção do prédio da Vigilância Sanitária representa medida necessária para garantir melhores condições de trabalho aos servidores e ampliar a capacidade de atuação do órgão. Como resultado, o município poderá oferecer maior proteção à saúde da população e cumprir de forma mais eficiente as normas sanitárias vigentes.

**MEMORIAL DESCRITIVO DOS SERVIÇOS DE CONSTRUÇÃO DO PRÉDIO DA VIGILÂNCIA SANITÁRIA DO MUNICÍPIO DE SÃO FRANCISCO DO BREJÃO – MA.**

**1 – SERVIÇOS PRELIMINARES**

**1.1 Fornecimento e instalação de placa de obra**

A empresa executora deverá fornecer e instalar placa de identificação da obra. A placa será confeccionada em chapa galvanizada. A estrutura de suporte será de madeira. A placa será instalada em local visível ao público e conforme padrões da administração pública e da legislação vigente.

**1.2 Mobilização e desmobilização de equipamentos e mão de obra**

Este serviço inclui o transporte de equipamentos, ferramentas e trabalhadores até o local da obra. Inclui também a retirada desses recursos ao final dos serviços. A empresa deve garantir condições adequadas para início e encerramento das atividades.

**1.3 Barracão para depósito e almoxarifado**

Será construído barracão fechado de pequeno porte. A área prevista é de aproximadamente 38,72 m<sup>2</sup>. O espaço servirá para armazenamento de cimento, ferramentas e materiais da obra. Os materiais utilizados na construção do barracão deverão ser novos.

**1.4 Tapume metálico**

Será executado tapume para isolamento da obra. O fechamento será feito com telha metálica. O objetivo é garantir segurança no local e impedir acesso de pessoas não autorizadas.

**1.5 Instalações provisórias**

Serão instaladas ligações provisórias de água, energia elétrica e esgoto. Essas instalações servirão para atender as necessidades da obra durante o período de execução.

**1.6 Locação da obra**



A locação da obra será feita com gabarito de tábuas corridas. Os pontaletes serão fixados a cada 1,50 m. Essa etapa define a posição correta das fundações, paredes e demais elementos estruturais da edificação.

## **2 – ADMINISTRAÇÃO LOCAL DA OBRA**

### **2.1 Administração da obra**

A administração local inclui a coordenação técnica e operacional dos serviços. Envolve supervisão da equipe, controle de materiais, planejamento das atividades e acompanhamento da execução. O objetivo é garantir qualidade, segurança e cumprimento do cronograma.

## **3 – MOVIMENTAÇÃO DE TERRA E LIMPEZA**

### **3.1 Limpeza mecanizada do terreno**

Será realizada limpeza do terreno com uso de retroescavadeira. O serviço inclui remoção de vegetação rasteira. Inclui também carga e transporte do material removido para local adequado, com distância de até 1 km.

### **3.2 Aterro e compactação**

Será executado aterro com material adquirido. A compactação será realizada de forma manual. O objetivo é regularizar o nível do terreno e preparar a base para execução das fundações.

## **4 – ESTRUTURA DE CONCRETO ARMADO**

### **4.1 Infraestrutura**

#### **4.1.1 Nivelamento do fundo de valas**

Após a escavação das valas, será realizado nivelamento do fundo. O serviço garante superfície regular para apoio das fundações.

#### **4.1.2 Escavação para blocos ou sapatas**

A escavação será executada manualmente. O serviço inclui abertura das valas e espaço para montagem das formas.

#### **4.1.3 Alvenaria de embasamento**

Será executada alvenaria com bloco cerâmico estrutural nas dimensões de 14 × 19 × 29 cm. O assentamento será feito com argamassa preparada em betoneira.

#### **4.1.4 Armadura de sapatas e vigas baldrame**

A armação será feita com aço CA-50 de 6,3 mm. As barras serão cortadas, dobradas e montadas conforme projeto estrutural.

#### **4.1.5 Armadura de pilares e vigas**

A armação será executada com aço CA-50 de 10 mm. O objetivo é garantir resistência estrutural ao concreto.

#### **4.1.6 Lastro de concreto**

Será executado lastro de concreto com espessura de 5 cm. O lastro serve para regularizar o fundo das fundações.

#### **4.1.7 Concretagem de pilares**

Os pilares serão concretados com concreto de resistência característica de 25 MPa (megapascal). O lançamento será feito com baldes. O serviço inclui adensamento e acabamento.

#### **4.1.8 Concretagem de sapatas**

As sapatas serão concretadas com concreto de resistência de 30 MPa. O lançamento será feito com bomba de concreto.

#### **4.1.9 Formas para sapatas**

Serão fabricadas formas de madeira serrada com espessura de 25 mm. Após a concretagem, as formas serão desmontadas.

#### **4.1.10 Concretagem de blocos e vigas baldrame**

Será utilizado concreto com resistência de 30 MPa. O lançamento será feito com bomba, seguido de adensamento e acabamento.

#### **4.1.11 Formas para vigas baldrame**

Serão utilizadas formas de madeira serrada com espessura de 25 mm.

#### **4.1.12 Impermeabilização das fundações**

Será aplicada emulsão asfáltica em duas demãos sobre a superfície das vigas baldrame. O objetivo é proteger a estrutura contra umidade.

#### **4.1.13 Aterro interno**

Será realizado aterro com material adquirido. A compactação será manual.

### **4.2 Superestrutura**

#### **4.2.1 Vigas**

- Montagem de armaduras com aço CA-50 de 10 mm
- Montagem de armaduras com aço CA-60 de 5 mm
- Concretagem de vigas e lajes com concreto de 25 MPa
- Fabricação de formas de madeira serrada
- Montagem e desmontagem de formas com escoramento em madeira
- Execução de vergas e contravergas em aberturas de portas e janelas

#### **4.2.2 Pilares**

- Montagem de armaduras com aço CA-50 de 10 mm
- Montagem de armaduras com aço CA-60 de 5 mm
- Concretagem com concreto de 25 MPa
- Fabricação de formas de madeira serrada
- Montagem e desmontagem de formas com madeira compensada resinada

#### **4.2.3 Laje do reservatório**

- Montagem de armadura com aço CA-50 de 8 mm
- Montagem de armadura com aço CA-50 de 10 mm
- Concretagem de vigas e lajes com concreto de 25 MPa
- Fabricação de formas de madeira
- Escoramento metálico e de madeira para sustentação da laje
- Impermeabilização com manta asfáltica de 3 mm

#### **4.2.4 Laje da marquise**

- Montagem de armadura com aço CA-50 de 8 mm
- Concretagem da laje com concreto de 25 MPa

- Fabricação de formas em madeira serrada
- Escoramento metálico e de madeira
- Impermeabilização da laje com camada de proteção

## 5 - ELEMENTOS DE VEDAÇÃO

### 5.1 Alvenaria de vedação

A vedação das paredes será executada com **blocos cerâmicos furados na horizontal, dimensões 9 x 9 x 19 cm**, com espessura final de parede de aproximadamente **9 cm**.

O assentamento será realizado com **argamassa preparada manualmente**, composta por cimento, areia e água.

O serviço deve obedecer ao alinhamento, prumo e nível indicados no projeto arquitetônico. As juntas devem possuir espessura uniforme. O objetivo é garantir estabilidade e bom desempenho térmico e acústico das paredes.

### 5.2 Chapisco em paredes

Após a execução da alvenaria, será aplicado **chapisco** nas superfícies de paredes e estruturas de concreto que receberão revestimento.

Características do serviço:

- aplicação em paredes com ou sem aberturas;
- uso de **argamassa industrializada** preparada manualmente;
- aplicação com **rolo para textura acrílica**, garantindo melhor aderência do revestimento posterior.

O chapisco cria uma superfície rugosa que melhora a fixação do reboco.

### 5.3 Emboço ou massa única

Sobre o chapisco será aplicado **emboço ou massa única**, com espessura média de **25 mm**.

A argamassa terá **traço 1:2:8 (cimento, cal e areia)** e será preparada manualmente.

Finalidades do serviço:



- regularizar a superfície das paredes;
- corrigir imperfeições;
- preparar a base para pintura ou revestimento cerâmico.

A aplicação será feita manualmente, respeitando prumo, nível e alinhamento das superfícies.

#### 5.4 Pingadeira em concreto

Nos topos de muros será instalada **pingadeira em concreto com largura de 10 cm**.

A pingadeira tem duas funções principais:

- evitar que a água da chuva escorra pela parede;
- reduzir infiltrações e manchas na alvenaria.

A peça deve ser executada com leve inclinação e com ressalto inferior para direcionar o escoamento da água.

### 6 - PAVIMENTAÇÃO

#### 6.1 Lastro de concreto

Será executado **lastro de concreto com espessura de 6 cm**, aplicado diretamente sobre o terreno previamente regularizado e compactado.

Este lastro tem três funções principais:

- regularizar a base do piso;
- distribuir cargas;
- servir de apoio para o contrapiso.

O concreto deve ser nivelado e desempenado para garantir superfície uniforme.

#### 6.2 Contrapiso

O contrapiso será executado com **argamassa pronta preparada manualmente**, com espessura média de **4 cm**.

Este serviço será realizado **em áreas molhadas e sobre superfície impermeabilizada**.

Finalidades do contrapiso:

- nivelar o piso;

- preparar a base para o revestimento final;
- permitir o correto escoamento da água nos ambientes molhados.

O acabamento não receberá reforço estrutural.

### 6.3 Passeio (calçada)

Será executada **calçada em concreto moldado no local da obra**, com as seguintes características:

- espessura de **8 cm**;
- concreto armado;
- acabamento estampado.

O piso deve apresentar superfície regular, resistente e antiderrapante. O serviço inclui preparo da base, lançamento do concreto, nivelamento e acabamento.

## 7 - INSTALAÇÕES

### 7.1 Instalações elétricas

#### 7.1.1 Pontos de iluminação e tomadas

Serão executados **pontos de iluminação e tomadas**, incluindo:

- interruptores paralelos;
- tomadas de **10 A e 250 V**;
- caixas elétricas;
- eletrodutos;
- cabos elétricos;
- rasgos, cortes e chumbamentos na alvenaria.

As luminárias e lâmpadas não estão incluídas neste item.

#### 7.1.2 Tomada dupla

Serão instaladas **tomadas duplas com dois polos mais terra (2P+T)**, conforme norma da Associação Brasileira de Normas Técnicas.

A instalação utilizará:

- eletroduto de policloreto de vinila (PVC) rígido embutido;
- condutores elétricos de **2,5 mm²**.

### 7.1.3 Luminária tipo plafon

Serão instaladas **luminárias quadradas de embutir com tecnologia LED de 24 W**, próprias para ambientes internos.

O serviço inclui fornecimento e instalação do equipamento.

### 7.1.4 Tomada para ar-condicionado

Será instalado **ponto específico para aparelho de ar-condicionado**, composto por:

- caixa em PVC embutida;
- disjuntor bipolar de **20 amperes**.

Este circuito garante proteção elétrica adequada ao equipamento.

### 7.1.5 Disjuntores

Serão utilizados **disjuntores monopolares tipo trilho DIN com corrente nominal de 10 amperes**.

Os disjuntores protegem os circuitos contra curto-circuito e sobrecarga.

### 7.1.6 a 7.1.9 Cabos elétricos

Serão utilizados **cabos de cobre flexível isolados e antichama**, com tensão de **450/750 volts**, nas seguintes seções:

- **1,5 mm<sup>2</sup>** – circuitos de iluminação;
- **2,5 mm<sup>2</sup>** – circuitos de tomadas;
- **4 mm<sup>2</sup>** – equipamentos de maior potência;
- **6 mm<sup>2</sup>** – circuitos específicos e alimentação.

Todos os cabos devem seguir as normas técnicas de segurança elétrica.

### 7.1.10 Eletrodutos

Os cabos serão instalados em **eletrodutos flexíveis corrugados de PVC, diâmetro nominal de 25 mm (3/4")**, instalados no forro da edificação.

O eletroduto protege os condutores e facilita manutenção futura.

### 7.1.11 Roldanas

Serão utilizadas **roldanas plásticas com prego**, dimensões aproximadas **30 x 30 mm**, para fixação em instalações aparentes.



#### 7.1.12 Quadro de distribuição

Será instalado **quadro de distribuição de energia embutido**, com capacidade para até **12 disjuntores**, contendo barramento interno.

Este quadro fará a distribuição da energia elétrica para todos os circuitos da edificação.

#### 7.1.13 Sistema de aterramento

A instalação elétrica possuirá **sistema de aterramento completo**, composto por:

- haste metálica copperweld de **5/8" x 2,40 m**;
- conectores apropriados;
- caixa de inspeção em PVC.

O sistema protege os usuários contra choques elétricos.

#### 7.1.16 Quadro de medição

Será instalado **quadro geral de medição de energia**, para um medidor, do tipo sobrepor.

Este equipamento receberá a ligação da concessionária de energia.

#### 7.2 Instalações hidráulicas

Serão executadas **instalações de água fria** utilizando tubulações de **PVC soldável**.

Principais componentes:

- tubos de **20 mm e 25 mm**;
- joelhos de **90 graus**;
- conexões tipo "T";
- adaptadores com rosca para ligação de aparelhos.

As tubulações serão instaladas em ramais e sub-ramais de distribuição de água.

#### 7.3 Instalações sanitárias

O sistema de esgoto será executado com **tubos de PVC para esgoto predial**, nas seguintes dimensões:

- **100 mm** – ramais principais;

- **50 mm** – ramais secundários;
- **40 mm** – ligações de aparelhos.

Também serão instalados:

- ralos sifonados;
- caixas sifonadas;
- conexões de esgoto;
- fossa séptica e sumidouro em alvenaria.

O sistema conduzirá os efluentes até o ponto de tratamento e infiltração no solo.

## 8 - ESQUADRIAS

Serão instaladas portas e janelas conforme projeto arquitetônico.

Itens previstos:

- portas de madeira frisada semi-oca nas dimensões **60 x 210 cm, 70 x 210 cm, 80 x 210 cm e 90 x 210 cm**, com dobradiças, batentes e fechaduras;
- janelas de correr em **alumínio com vidro de 6 mm**;
- janelas basculantes em ferro com vidro;
- portas de correr em **vidro temperado de 10 mm**, com trilhos, puxadores e fechaduras.

As esquadrias devem garantir vedação, ventilação e iluminação natural adequadas.

## 9 - REVESTIMENTOS

Os revestimentos serão executados conforme especificações do projeto.

Serviços previstos:

- revestimento cerâmico em paredes internas até meia altura com peças **33 x 45 cm**;
- piso em **porcelanato 60 x 60 cm** em ambientes com área superior a 10 m<sup>2</sup>;
- rodapé cerâmico com **7 cm de altura**.
- Soleira de granito com largura= 15cm

Esses revestimentos proporcionam acabamento, proteção e facilidade de limpeza.

## 10 - LOUÇAS E METAIS

Serão instalados equipamentos sanitários e acessórios nos banheiros e cozinha.

Principais itens:

- vaso sanitário com caixa acoplada;
- vaso sanitário adaptado para **Pessoa com Deficiência (PcD)**;
- lavatório suspenso em louça branca;
- torneira cromada tipo monocomando;
- assento sanitário para PcD;
- bancada em mármore com cuba de aço inox;
- acessórios metálicos para banheiro;
- tanque plástico de **23 litros**.

Esses elementos garantem funcionamento adequado das instalações sanitárias.

## 11 - COBERTURA

A cobertura será composta por **estrutura de madeira com telhas cerâmicas**.

Serviços previstos:

- estrutura de madeira com **ripas, caibros e terças**;
- telhamento com telha cerâmica tipo capa e canal;
- cumeeira assentada com argamassa;
- forro em **régua de PVC frisado** com estrutura de fixação;
- acabamentos de forro;
- calhas em chapa de aço galvanizado;
- rufos e pingadeiras de concreto.

Esses elementos garantem proteção da edificação contra chuva e insolação.

## 12 - PINTURA

A pintura será executada após a preparação das superfícies.

Serviços previstos:

- aplicação de **fundo selador acrílico**;

- emassamento com **massa acrílica em duas demãos**;
- pintura com **tinta látex acrílica premium em duas demãos**;
- impermeabilização de madeira com tinta à base de alcatrão;
- pintura a óleo em portas de madeira.

Essas etapas garantem proteção e acabamento das superfícies.

### 13 - PAISAGISMO

Será executado paisagismo na área externa da edificação.

Itens previstos:

- plantio de **grama esmeralda em placas**;
- plantio de **palmeira veitchia**;
- plantio de **helicônia papagaio**.

Esses elementos melhoram o aspecto visual e o conforto ambiental do espaço.

### 14 - SERVIÇOS COMPLEMENTARES

Serão executados serviços adicionais para finalização da obra:

- instalação de **grade em metalon**;
- revestimento externo em **pastilhas de porcelana 2,5 x 2,5 cm**;
- instalação de **placa de letreiro em ACM (alumínio composto)** com logomarca conforme projeto.

Esses elementos complementam o acabamento e a identificação da edificação.

### 15 - SERVIÇOS FINAIS

#### 15.1 Remoção de entulho

Será realizada **carga, transporte e descarga de entulho em caminhão basculante com capacidade de 14 m³**.

O carregamento poderá ser feito com escavadeira hidráulica.

#### 15.2 Limpeza final

Após a conclusão dos serviços será executada **limpeza geral da obra**.

Serão removidos resíduos de materiais, poeira e restos de construção, deixando o local em condições adequadas para uso.



## 16. QUALIFICAÇÃO TÉCNICA

A empresa licitante como prova de **QUALIFICAÇÃO TÉCNICA**, deverá comprovar junto à Comissão de Licitação os seguintes documentos:

**16.1** Certidão de Registro expedida pelo Conselho de Engenharia e Agronomia (CREA) e/ou Conselho de Arquitetura e Urbanismo (CAU) da região sede da empresa, contendo obrigatoriamente o registro do(s) responsável(is) Técnico (s) da Empresa e a atividade relacionada com o objeto.

**16.2** A Qualificação Técnica da Licitante será avaliada por meio Certidão de Acervo Operacional (CAO) e da Capacidade Técnico Profissional, na forma a seguir definida:

a) **Capacidade Técnico – Profissional:** Para comprovação da qualificação técnico-profissional, o licitante deverá apresentar Certidão de Acervo Técnico – CAT, expedida pelo CREA e/ou Conselho de Arquitetura e Urbanismo (CAU) da região onde os serviços foram executados, em nome de profissional de nível superior detentor de registro ativo no referido Conselho, que comprove a execução de serviços de características semelhantes ao objeto licitado, para órgão ou entidade da Administração Pública Direta ou Indireta, nas esferas Federal, Estadual, Municipal ou do Distrito Federal.

b) Em razão da natureza mista do objeto, que contempla serviços de distintas especialidades técnicas, as CATs apresentadas deverão corresponder, cada qual, à parcela do certame compatível com a atribuição legal originária do profissional que a detém, nos termos da Resolução CONFEA nº 1.010/2005 e da Lei nº 5.194/1966. A validade do acervo técnico para fins de habilitação estará condicionada à estrita compatibilidade entre as atividades descritas na CAT e o campo de atribuição profissional conferido pela formação e registro do seu detentor no respectivo Conselho. Não será admitida CAT cujas atividades descritas extrapolem o campo de atribuição originária da modalidade profissional do seu detentor, tampouco será admitida a utilização de acervo técnico como substituto de habilitação profissional legalmente não conferida, independentemente dos quantitativos ou da natureza dos serviços registrados.

c) A comprovação do vínculo profissional do Responsável Técnico será feita mediante cópia da Carteira Profissional ou da Ficha de Registro de Empregados (FRE) que demonstre a identificação do profissional, com o visto do Ministério do Trabalho ou mediante Certidão do Conselho de Classe devidamente atualizada ou Contrato de Trabalho ou Contrato de Prestação de

Serviços registrado no respectivo Conselho de Classe da região competente, em que conste o profissional como responsável técnico, ou ainda Declaração (com firma reconhecida) de Contratação Futura do profissional detentor do Atestado apresentado, desde que acompanhada de declaração de anuência expressa do profissional.

## 17.DO JULGAMENTO DA PROPOSTA VENCEDORA

**17.1 O Agente de Contratação** convocará a licitante via sistema/portal de compras o envio da proposta readequada do valor final, declaração consolidada e documentos de habilitação, no prazo mínimo de **2 (duas) horas**, sob pena de desclassificação pelo não envio.

**17.2** A Proposta de Preços deverá ser enviada devidamente preenchida, em um único arquivo, para leitura, preferencialmente, em programas de informática comuns, tais como, “Word”, “Excel”, “Adobe Reader” ou “BROffice”, podendo ainda ser compactado a critério do licitante.

**17.3** A proposta deverá vir acompanhada dos **IMPRETERIVELMENTE** dos seguintes documentos:

a) **Planilha orçamentária ajustada ao preço final,**

Planilha orçamentária ajustada ao valor final ofertado, obrigatoriamente agrupada por etapas de serviços, contendo os seguintes campos: número sequencial do item, descrição detalhada do serviço, quantidade — que deverá coincidir exatamente com os quantitativos constantes da planilha elaborada pela Administração —, preço unitário e preço total por item e etapa.

A elaboração deverá observar estritamente os termos do Anexo deste Edital e as diretrizes estabelecidas no Decreto n.º 7.983, de 8 de abril de 2013, que fixa regras e critérios para elaboração do orçamento de referência de obras e serviços de engenharia contratados e executados com recursos dos orçamentos da União.

***Nota técnica:** A alteração de quantitativos sem expressa autorização da Administração constitui irregularidade formal sujeita à desclassificação da proposta;*



b) **Planilha de composição de quantitativos e preços unitários,**

Planilha analítica de composição de quantitativos e preços unitários, expressos em moeda corrente nacional (Real — R\$), contendo valores consolidados e as respectivas composições de custos unitários que demonstrem, de forma detalhada, o consumo de insumos e os índices de produtividade adotados para cada atividade prevista no escopo do objeto.

A planilha deverá refletir a aplicação da Convenção Coletiva de Trabalho vigente da categoria, especialmente no que se refere à correta incidência dos encargos trabalhistas sobre cada atividade, com discriminação clara de cada componente.

O documento deverá ser apresentado obrigatoriamente em formato digital PDF nato-digital, acompanhado de assinatura eletrônica válida, nos termos da Medida Provisória n.º 2.200-2/2001 e da Lei n.º 14.063/2020. Os preços unitários e totais apresentados deverão respeitar os limites máximos estabelecidos nos sistemas referenciais oficiais (SINAPI, SICRO ou outro aplicável), bem como atender ao nível de detalhamento exigido pela Súmula n.º 258 do Tribunal de Contas da União — TCU.

***Nota técnica:** A ausência de composições analíticas ou a apresentação de preços sem respaldo nos sistemas referenciais oficiais poderá ensejar a inabilitação técnica ou a desclassificação da proposta, conforme reiterada jurisprudência do TCU.*

c) **Cronograma físico financeiro,**

Cronograma físico-financeiro elaborado com base no prazo máximo de execução estipulado pela Administração, demonstrando o planejamento de execução das etapas de serviços e os correspondentes desembolsos financeiros previstos ao longo de todo o período contratual.

O documento deverá ser apresentado em formato digitalizado ou PDF, assinado eletronicamente pelo representante legal da licitante, contendo a identificação clara de cada fase, os percentuais físicos acumulados e os valores financeiros mensais e acumulados.

***Nota técnica:** O cronograma físico-financeiro integra o contrato e será utilizado como instrumento de controle de execução e medição, nos termos do art. 116 da Lei n.º 14.133/2021.*

d) **Planilha de composição do detalhamento do BDI, encargos sociais e curva ABC,**

Planilha com a composição detalhada do BDI (Bonificações e Despesas Indiretas), dos Encargos Sociais incidentes sobre a mão de obra e da Curva ABC dos serviços, discriminando todos os componentes e respectivos percentuais, acompanhada de memorial de cálculo justificativo que demonstre, com clareza, a metodologia e os parâmetros adotados.

Na elaboração da composição do BDI, deverá ser considerado o regime tributário da empresa licitante — em especial o enquadramento como Microempresa (ME) ou Empresa de Pequeno Porte (EPP), conforme disciplinado pela Lei Complementar n.º 123, de 14 de dezembro de 2006 —, com indicação expressa dos tributos e contribuições incidentes.

A composição deverá atender às disposições da Súmula n.º 258 do TCU, que veda a inclusão de tributos de forma genérica e exige o detalhamento individualizado de cada componente do BDI e dos encargos sociais.

Em cumprimento à jurisprudência consolidada do TCU, a licitante deverá apresentar a Curva ABC de Serviços, identificando os itens de maior representatividade no valor global da obra, com análise da compatibilidade dos preços adotados em relação aos valores praticados no mercado.

Para fins de verificação da exequibilidade e do equilíbrio interno da proposta, a Administração adotará, como parâmetro de análise da distribuição de descontos entre as classes da Curva ABC, as seguintes faixas de referência, fundamentadas na Súmula n.º 259 do TCU e nos Acórdãos n.º 2.637/2019-Plenário e 1.977/2013-Plenário

A distribuição dos descontos por classe deverá ser coerente com o desconto global ofertado e compatível com a realidade do mercado. Propostas que apresentem concentração de descontos excessivos nos itens de Classe C como mecanismo de compensação de preços elevados nos itens de Classe A, caracterizando jogo de planilha, serão desclassificadas nos termos do art. 59, II, da Lei n.º 14.133/2021, independentemente da conformidade do valor global.

A verificação da exequibilidade da proposta, nos termos do art. 59, §§ 1.º a 4.º, da Lei n.º 14.133/2021, poderá abranger a análise individualizada dos preços unitários dos itens de Classe A, caso a Comissão de Licitação identifique desproporção entre os descontos aplicados às diferentes classes da Curva ABC.

O documento deverá ser apresentado em formato digital com assinatura eletrônica.

**Nota técnica:** Recomenda-se observar os Acórdãos n.º 325/2007-Plenário, 2.369/2011-Plenário e 2.622/2013-Plenário do TCU, que consolidam os parâmetros aceitáveis para composição do BDI em obras públicas.

**Nota técnica:** Fundamento: Acórdão TCU n.º 325/2007-Plenário, 2.369/2011-Plenário, 2.622/2013-Plenário e 2.637/2019-Plenário. As faixas acima constituem parâmetros orientativos de análise pela Administração, não impedindo a apresentação de proposta com distribuição diversa, desde que devidamente justificada pelo licitante mediante demonstração técnica e documental

e) **Proposta ajustada ao preço final,**

Proposta comercial ajustada ao valor final ofertado, contendo as seguintes informações obrigatórias: razão social, CNPJ e endereço completo da empresa; descrição precisa do objeto da licitação conforme definido no Edital; valor total da proposta expresso em algarismos e por extenso; prazo de validade da proposta, que não deverá ser inferior ao fixado no Edital; local e data de emissão do documento.

A proposta deverá conter, ainda, declaração expressa de que o prazo de garantia dos serviços executados — cobrindo quaisquer defeitos de material e/ou de execução, pela solidez e segurança do trabalho realizado — não será inferior a 5 (cinco) anos, contados da data de emissão do Termo de Recebimento Definitivo, em conformidade com o art. 618 do Código Civil (Lei n.º 10.406/2002) e com o art. 12 da Lei n.º 8.078, de 11 de setembro de 1990 (Código de Defesa do Consumidor).

O documento deverá ser assinado pelo representante legal da empresa, devidamente habilitado nos termos do ato constitutivo da pessoa jurídica ou por procurador com poderes específicos para o ato, conforme disposições do Edital.

**Nota técnica:** A ausência de qualquer das informações elencadas ou a não observância dos prazos de validade e garantia estabelecidos em lei acarretará a desclassificação da proposta, nos termos do art. 59, II, da Lei n.º 14.133/2021

**Aviso Legal:** O não atendimento de qualquer dos requisitos acima elencados acarretará a desclassificação da proposta, nos termos do art. 59 da Lei n.º 14.133/2021. A Administração se reserva o direito de solicitar

esclarecimentos ou diligências complementares, sem que isso implique alteração dos documentos originalmente apresentados.

## 18. REQUISITOS PARA COMPROVAÇÃO DE EXEQUIBILIDADE

A Nova Lei de Licitações (Lei nº 14.133/2021) estabeleceu critérios objetivos que geram uma presunção de inexequibilidade. Ao atingir esses patamares, a Administração é obrigada a questionar o licitante.

- **Para Obras e Serviços de Engenharia:** Serão consideradas inexequíveis propostas com valores **inferiores a 75% do valor orçado** pela Administração.
- **Para Bens e Serviços em Geral:** A lei não fixou um percentual, mas atos normativos infralegais e a jurisprudência do TCU indicam que há um indício de inexequibilidade para propostas com valores **inferiores a 50% do valor orçado**.

Mesmo com esses percentuais, a presunção de inexequibilidade é **relativa**. Isso significa que a proposta não é automaticamente desclassificada. O licitante tem o direito e o ônus de provar que, apesar do preço baixo, sua proposta é viável. A Súmula 262 do TCU, embora editada sob a lei anterior, continua a influenciar esse entendimento, reforçando a necessidade de dar ao licitante a chance de se defender.

Nos termos da legislação aplicável e da jurisprudência consolidada do Tribunal de Contas da União (TCU), a comprovação da exequibilidade exige, minimamente:

1. Memória de cálculo detalhada dos custos unitários, com indicação de insumos, coeficientes e produtividades;
2. Composição de encargos sociais compatível com o regime tributário da empresa;
3. Cotações de insumos estratégicos ou contratos firmes com fornecedores;
4. Comprovação da disponibilidade de equipamentos e pessoal, por documentos externos idôneos;
5. Histórico de execução contratual similar, mediante atestados de capacidade técnica;

Demonstração de capacidade financeira mediante balanços e índices contábeis.





**ESTADO DO MARANHÃO**  
**MUNICÍPIO DE SÃO FRANCISCO DO BREJÃO**  
**SETOR DE ENGENHARIA**  
**CNPJ: 01.616.680/0001-35**



## **PROJETO BÁSICO**

**SERVIÇOS DE CONSTRUÇÃO DO PRÉDIO DA VIGILÂNCIA SANITÁRIA DO  
MUNICÍPIO DE SÃO FRANCISCO DO BREJÃO – MA.**

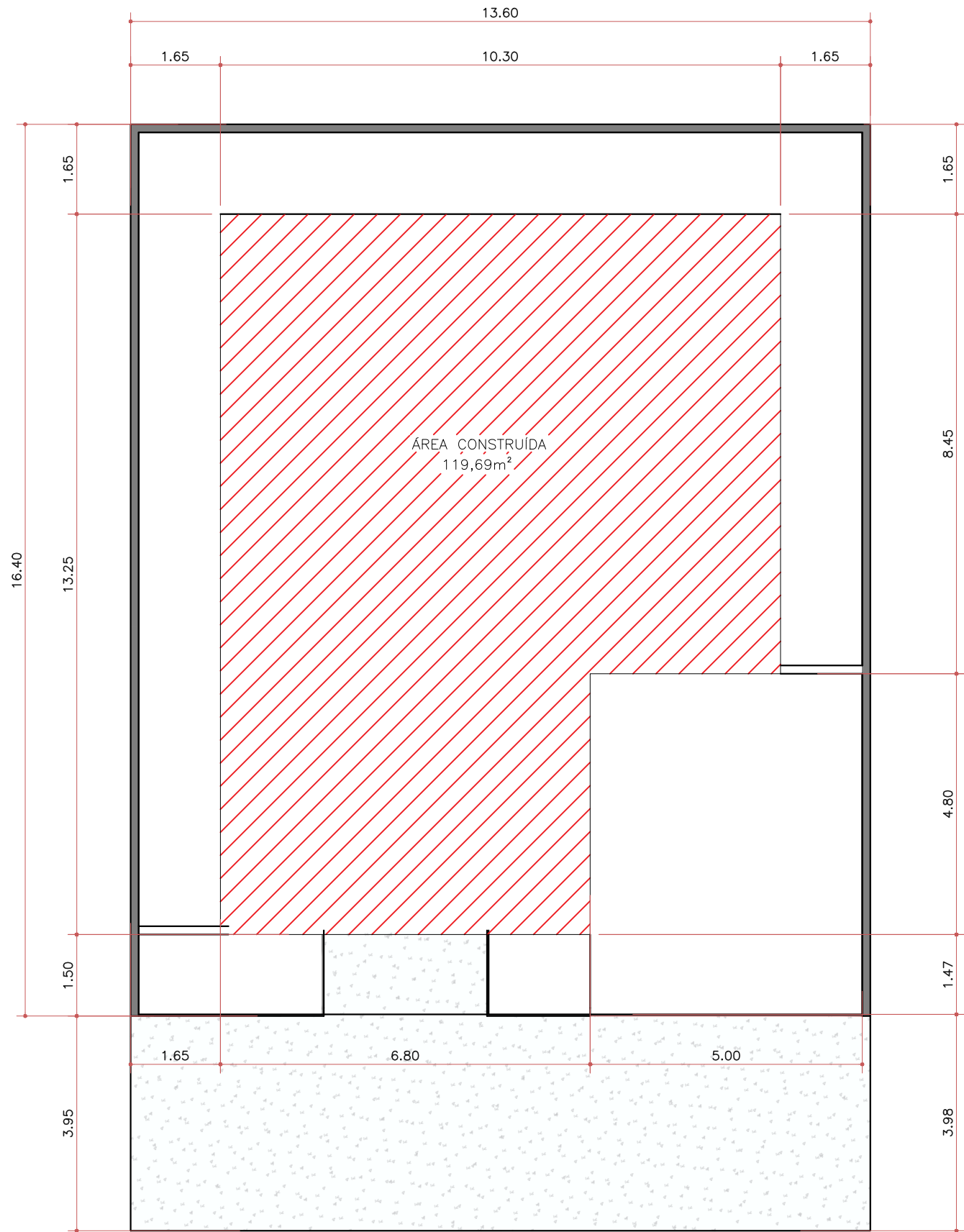

PLANTA DE SITUAÇÃO  
ESC. 1:100



COORDENADAS - UTM		
MARCO	mE	mS
M1	234994.00	9432981.00
M2	235006.00	9432988.00
M3	235004.00	9432968.00
M4	235015.00	9432975.00

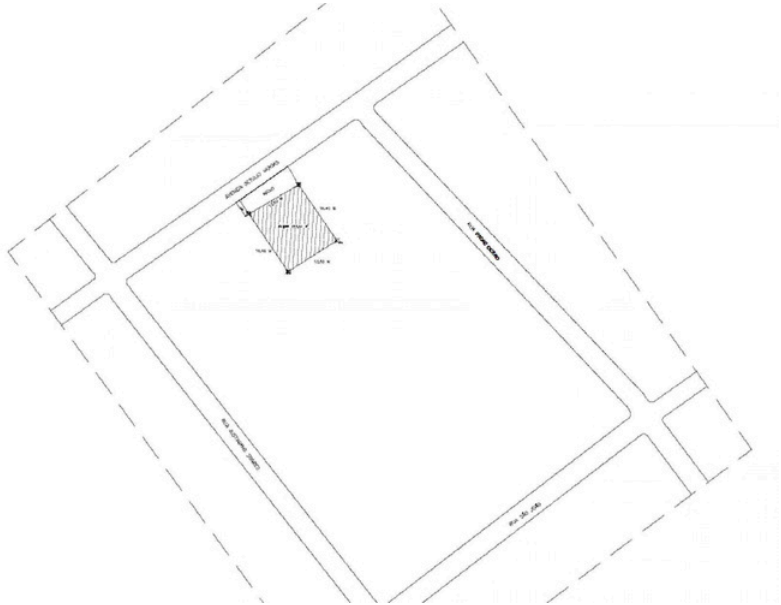

- NOTAS**
- COTAS EM CENTÍMETROS;
  - COTAS DE NÍVEL EM METROS;
  - CONFERIR MEDIDAS, ABERTURAS, NÍVEIS E PRUMOS NO LOCAL;
  - MEDIDAS EM COTA PREVALECEM SOBRE O DESENHO;
  - ESSA PRANCHA DEVE SER IMPRESSA COLORIDA;

DATA  
FEV/2026

DESENHO

RESPONSÁVEL

ARQUIVO  
VIGILANCIA SANITÁRIA BREJÃO.DWG

ESCALA  
INDICADA

COD. DO PROJETO  
02/26

DISCIPLINA  
ARQUITETURA

FASE  
EXECUTIVO

FOLHA

01/02

TÍTULO

VIGILÂNCIA SANITÁRIA  
SÃO FRANCISCO DO  
BREJÃO – MA

PROJETO

CLIENTE

TRABALHO DESENVOLVIDO POR:



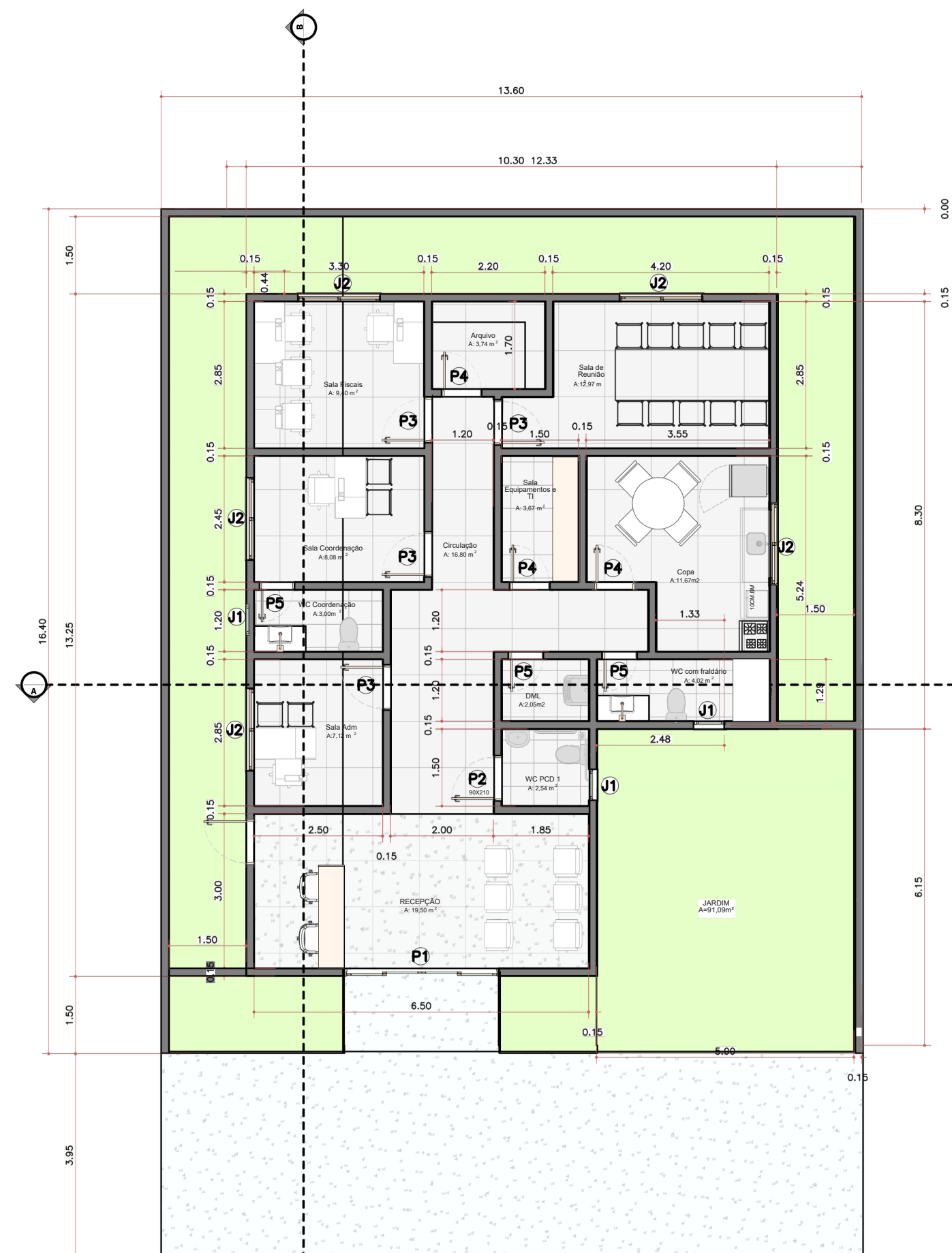

**PLANTA BAIXA**  
ESC. 1:100

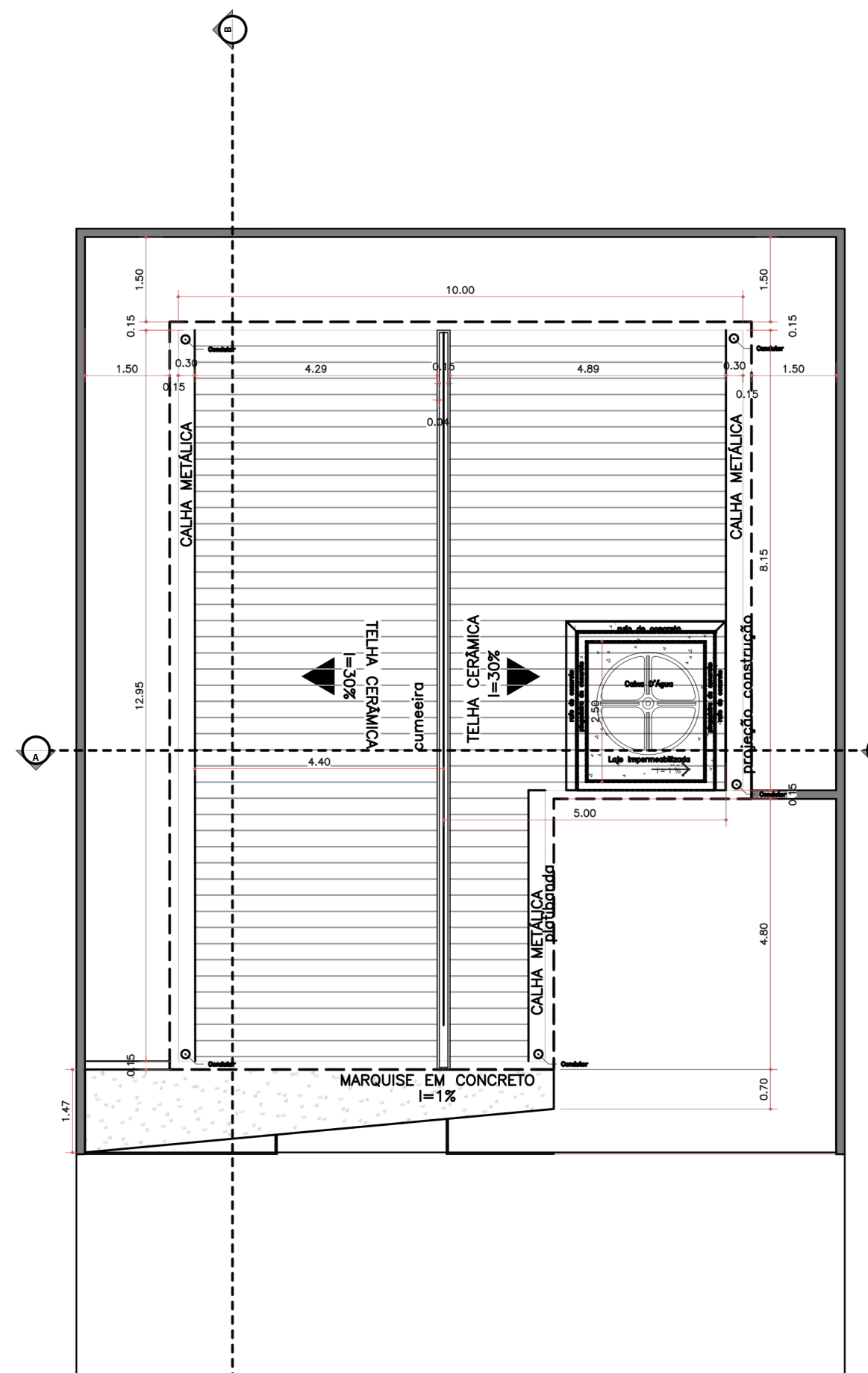

**PLANTA DE COBERTURA**  
ESC. 1:100

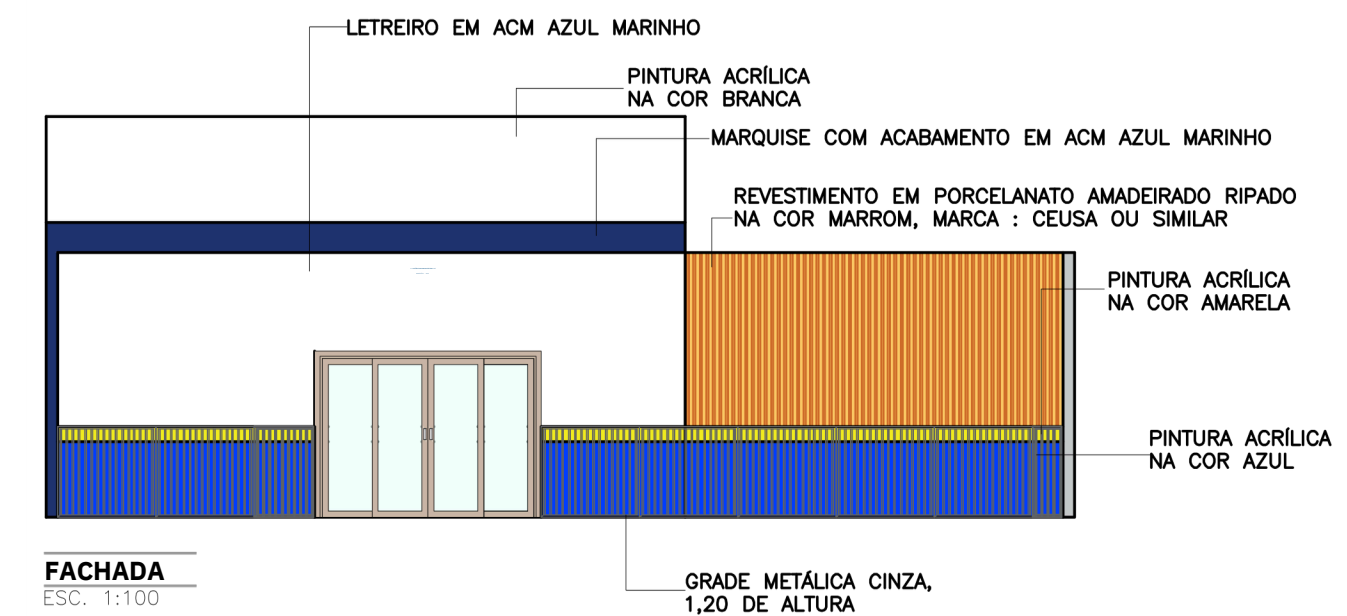

**FACHADA**  
ESC. 1:100

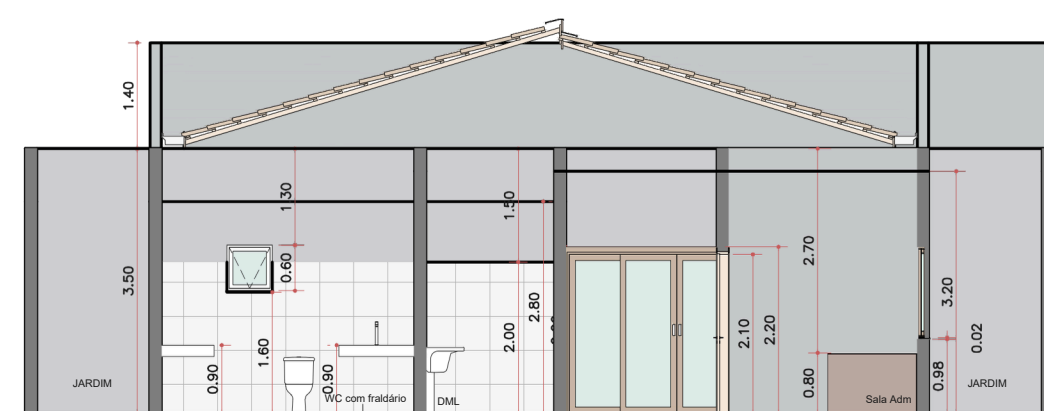

**CORTE AA**  
ESC. 1:100

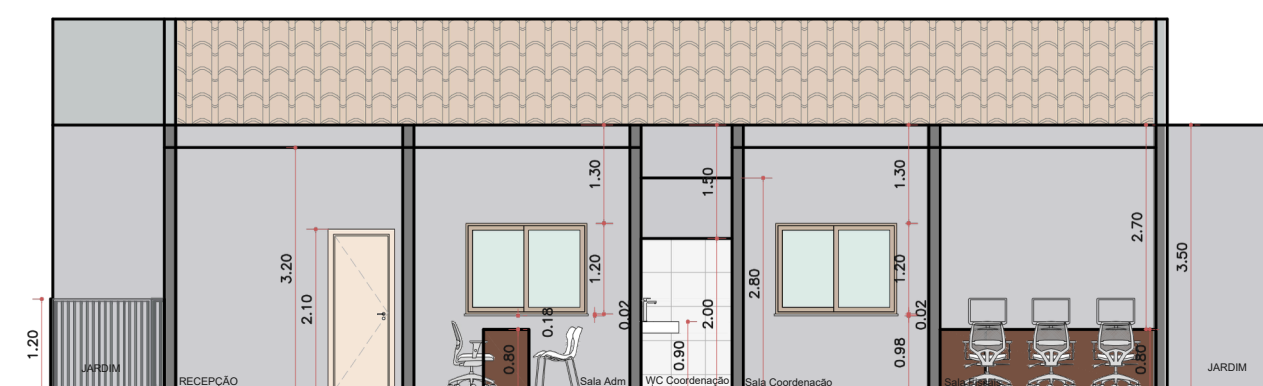

**CORTE BB**  
ESC. 1:100



**ESTADO DO MARANHÃO**  
**MUNICÍPIO DE SÃO FRANCISCO DO BREJÃO**  
**SETOR DE ENGENHARIA**  
**CNPJ: 01.616.680/0001-35**



## **PLANILHAS**

**SERVIÇOS DE CONSTRUÇÃO DO PRÉDIO DA VIGILÂNCIA SANITÁRIA DO  
MUNICÍPIO DE SÃO FRANCISCO DO BREJÃO – MA.**



ESTADO DO MARANHÃO  
MUNICÍPIO DE SÃO FRANCISCO DO BREJÃO  
SETOR DE ENGENHARIA  
CNPJ: 01.616.680/0001-35



Obra  
SERVIÇOS DE CONSTRUÇÃO DO PRÉDIO DA  
VIGILÂNCIA SANITÁRIA DO MUNICÍPIO DE SÃO  
FRANCISCO DO BREJÃO – MA.

Bancos  
SINAPI - 01/2026 -  
Maranhão  
SBC - 02/2026 -  
Maranhão  
ORSE - 12/2025 -  
Sergipe  
SEINFRA - 028 -  
Ceará

B.D.I.  
30,0%

Encargos Sociais  
Desonerado: embutido  
nos preços unitário  
dos insumos de mão  
de obra, de acordo com  
as bases.

Orçamento Sintético

Item	Código	Banco	Descrição	Und	Quant.	Valor Unit	Valor Unit com BDI	Total
1			<b>SERVIÇOS PRELIMINARES</b>		1		70.917,41	70.917,41
1.1	103689	SINAPI	FORNECIMENTO E INSTALAÇÃO DE PLACA DE OBRA COM CHAPA GALVANIZADA E ESTRUTURA DE MADEIRA. AF_03/2022_PS	m²	2	463,50	602,55	1.205,10
1.2	021101	SBC	MOBILIZACAO/DESMOBILIZACAO DE EQUIP. E MO	UN	1	15.000,00	19.500,00	19.500,00
1.3	62	ORSE	Barracão fechado porte pequeno para depósito de cimento e almoxarifado (s=38,72 m2) com materiais novos	un	1	12.592,52	16.370,27	16.370,27
1.4	98459	SINAPI	TAPUME COM TELHA METÁLICA. AF_03/2024	m²	143	92,14	119,78	17.128,54
1.5	012031	SBC	INSTALACAO PROVISORIA DE AGUA/LUZ/FORCA/ESGOTOS	UN	1	7.649,37	9.944,18	9.944,18
1.6	105009	SINAPI	LOCAÇÃO CONVENCIONAL DE OBRA, UTILIZANDO GABARITO DE TÁBUAS CORRIDAS PONTALETADAS A CADA 1,50M - 2 UTILIZAÇÕES. AF_03/2024	M	67,7	76,92	99,99	6.769,32
2			<b>ADMINISTRAÇÃO LOCAL DA OBRA</b>		1		75.920,00	75.920,00
2.1	004/2058	Próprio	ADMINISTRAÇÃO LOCAL DE OBRA	MES	4	14.600,00	18.980,00	75.920,00
3			<b>MOVIMENTAÇÃO DE TERRA E LIMPEZA</b>		1		29.440,45	29.440,45
3.1	9937	ORSE	Limpeza mecanizada do terreno c/ retroescavadeira (vegetação rasteira) inclusive carga e transporte - dmt até 1km	m²	225	1,91	2,48	558,00
3.2	C0330	SEINFRA	ATERRO C/COMPACTAÇÃO MANUAL S/CONTROLE, MAT. C/AQUISIÇÃO	m³	205	108,38	140,89	28.882,45
4			<b>ESTRUTURA DE CONCRETO ARMADO</b>		1		223.801,39	223.801,39
4.1			<b>INFRAESTRUTURA</b>		1		101.781,77	101.781,77

4.1.1	C3319	SEINFRA	NIVELAMENTO DE FUNDO DE VALAS	m <sup>2</sup>	61,14	7,04	9,15	559,43
4.1.2	96523	SINAPI	ESCAVAÇÃO MANUAL PARA BLOCO DE COROAMENTO OU SAPATA (INCLUINDO ESCAVAÇÃO PARA COLOCAÇÃO DE FÔRMAS). AF_01/2024	m <sup>3</sup>	13,1	91,25	118,62	1.553,92
4.1.3	101166	SINAPI	ALVENARIA DE EMBASAMENTO COM BLOCO ESTRUTURAL DE CERÂMICA, DE 14X19X29CM E ARGAMASSA DE ASSENTAMENTO COM PREPARO EM BETONEIRA. AF_05/2020	m <sup>3</sup>	6,88	672,49	874,23	6.014,70
4.1.4	104917	SINAPI	ARMAÇÃO DE SAPATA ISOLADA, VIGA BALDRAME E SAPATA CORRIDA UTILIZANDO AÇO CA-50 DE 6,3 MM - MONTAGEM. AF_01/2024	KG	241,6	14,30	18,59	4.491,34
4.1.5	104919	SINAPI	ARMAÇÃO DE SAPATA ISOLADA, VIGA BALDRAME E SAPATA CORRIDA UTILIZANDO AÇO CA-50 DE 10 MM - MONTAGEM. AF_01/2024	KG	668,07	11,71	15,22	10.168,02
4.1.6	C1611	SEINFRA	LASTRO DE CONCRETO REGULARIZADO ESP.= 5CM	m <sup>2</sup>	26,2	45,86	59,61	1.561,78
4.1.7	103669	SINAPI	CONCRETAGEM DE PILARES, FCK = 25 MPA, COM USO DE BALDES - LANÇAMENTO, ADENSAMENTO E ACABAMENTO. AF_02/2022	m <sup>3</sup>	1,28	1.094,45	1.422,78	1.821,15
4.1.8	96558	SINAPI	CONCRETAGEM DE SAPATA, FCK 30 MPA, COM USO DE BOMBA - LANÇAMENTO, ADENSAMENTO E ACABAMENTO. AF_01/2024	m <sup>3</sup>	11,5	931,93	1.211,50	13.932,25
4.1.9	96529	SINAPI	FABRICAÇÃO, MONTAGEM E DESMONTAGEM DE FÔRMA PARA SAPATA, EM MADEIRA SERRADA, E=25 MM, 1 UTILIZAÇÃO. AF_01/2024	m <sup>2</sup>	46	281,10	365,43	16.809,78
4.1.10	96557	SINAPI	CONCRETAGEM DE BLOCO DE COROAMENTO OU VIGA BALDRAME, FCK 30 MPA, COM USO DE BOMBA - LANÇAMENTO, ADENSAMENTO E ACABAMENTO. AF_01/2024	m <sup>3</sup>	8,7	895,77	1.164,50	10.131,15
4.1.11	96530	SINAPI	FABRICAÇÃO, MONTAGEM E DESMONTAGEM DE FÔRMA PARA VIGA BALDRAME, EM MADEIRA SERRADA, E=25 MM, 1 UTILIZAÇÃO. AF_01/2024	m <sup>2</sup>	87,07	166,66	216,65	18.863,71
4.1.12	98557	SINAPI	IMPERMEABILIZAÇÃO DE SUPERFÍCIE COM EMULSÃO ASFÁLTICA, 2 DEMÃOS. AF_09/2023	m <sup>2</sup>	117,65	44,10	57,33	6.744,87
4.1.13	C0330	SEINFRA	ATERRO C/COMPACTAÇÃO MANUAL S/CONTROLE, MAT. C/AQUISIÇÃO	m <sup>3</sup>	64,8	108,38	140,89	9.129,67
4.2			<b>SUPERESTRUTURA</b>		1		122.019,62	122.019,62
4.2.1			<b>VIGAS</b>		1		70.036,53	70.036,53
4.2.1.1	92762	SINAPI	ARMAÇÃO DE PILAR OU VIGA DE ESTRUTURA CONVENCIONAL DE CONCRETO ARMADO UTILIZANDO AÇO CA-50 DE 10,0 MM - MONTAGEM. AF_06/2022	KG	415	10,11	13,14	5.453,10



4.2.1.2	92759	SINAPI	ARMAÇÃO DE PILAR OU VIGA DE ESTRUTURA CONVENCIONAL DE CONCRETO ARMADO UTILIZANDO AÇO CA-60 DE 5,0 MM - MONTAGEM. AF_06/2022	KG	138	13,01	16,91	2.333,58
4.2.1.3	103682	SINAPI	CONCRETAGEM DE VIGAS E LAJES, FCK=25 MPA, PARA QUALQUER TIPO DE LAJE COM BALDES EM EDIFICAÇÃO TÉRREA - LANÇAMENTO, ADENSAMENTO E ACABAMENTO. AF_02/2022	m³	5,22	1.111,99	1.445,58	7.545,92
4.2.1.4	92270	SINAPI	FABRICAÇÃO DE FÔRMA PARA VIGAS, COM MADEIRA SERRADA, E = 25 MM. AF_09/2020	m²	104,49	170,05	221,06	23.098,55
4.2.1.5	92451	SINAPI	MONTAGEM E DESMONTAGEM DE FÔRMA DE VIGA, ESCORAMENTO COM GARFO DE MADEIRA, PÉ-DIREITO SIMPLES, EM CHAPA DE MADEIRA RESINADA, 2 UTILIZAÇÕES. AF_09/2020	m²	104,49	202,92	263,79	27.563,41
4.2.1.6	105038	SINAPI	CONTRAVERGA PRÉ-FABRICADA, ESPESSURA DE *20* CM. AF_03/2024	M	13	65,81	85,55	1.112,15
4.2.1.7	93187	SINAPI	VERGA MOLDADA IN LOCO EM CONCRETO, ESPESSURA DE *20* CM. AF_03/2024	M	28,8	78,26	101,73	2.929,82
<b>4.2.2</b>			<b>PILARES DE CONCRETO</b>		<b>1</b>		<b>39.115,33</b>	<b>39.115,33</b>
4.2.2.1	92762	SINAPI	ARMAÇÃO DE PILAR OU VIGA DE ESTRUTURA CONVENCIONAL DE CONCRETO ARMADO UTILIZANDO AÇO CA-50 DE 10,0 MM - MONTAGEM. AF_06/2022	KG	321,7	10,11	13,14	4.227,13
4.2.2.2	92759	SINAPI	ARMAÇÃO DE PILAR OU VIGA DE ESTRUTURA CONVENCIONAL DE CONCRETO ARMADO UTILIZANDO AÇO CA-60 DE 5,0 MM - MONTAGEM. AF_06/2022	KG	96,3	13,01	16,91	1.628,43
4.2.2.3	103669	SINAPI	CONCRETAGEM DE PILARES, FCK = 25 MPA, COM USO DE BALDES - LANÇAMENTO, ADENSAMENTO E ACABAMENTO. AF_02/2022	m³	3,56	1.094,45	1.422,78	5.065,09
4.2.2.4	92269	SINAPI	FABRICAÇÃO DE FÔRMA PARA PILARES E ESTRUTURAS SIMILARES, EM MADEIRA SERRADA, E=25 MM. AF_09/2020	m²	70,8	164,08	213,30	15.101,64
4.2.2.5	92415	SINAPI	MONTAGEM E DESMONTAGEM DE FÔRMA DE PILARES RETANGULARES E ESTRUTURAS SIMILARES, PÉ-DIREITO SIMPLES, EM CHAPA DE MADEIRA COMPENSADA RESINADA, 2 UTILIZAÇÕES. AF_09/2020	m²	70,8	142,26	184,93	13.093,04
<b>4.2.3</b>			<b>LAJE DO RESERVATÓRIO</b>		<b>1</b>		<b>6.191,16</b>	<b>6.191,16</b>
4.2.3.1	92770	SINAPI	ARMAÇÃO DE LAJE DE ESTRUTURA CONVENCIONAL DE CONCRETO ARMADO UTILIZANDO AÇO CA-50 DE 8,0 MM - MONTAGEM. AF_06/2022	KG	59,8	10,90	14,17	847,36
4.2.3.2	92771	SINAPI	ARMAÇÃO DE LAJE DE ESTRUTURA CONVENCIONAL DE CONCRETO ARMADO UTILIZANDO AÇO CA-50 DE 10,0 MM - MONTAGEM. AF_06/2022	KG	105,9	9,68	12,58	1.332,22

4.2.3.3	103675	SINAPI	CONCRETAGEM DE VIGAS E LAJES, FCK=25 MPA, PARA LAJES MACIÇAS OU NERVURADAS COM USO DE BOMBA - LANÇAMENTO, ADENSAMENTO E ACABAMENTO. AF_02/2022_PS	m³	1	803,00	1.043,90	1.043,90
4.2.3.4	92271	SINAPI	FABRICAÇÃO DE FÔRMA PARA LAJES, EM MADEIRA SERRADA, E=25 MM. AF_09/2020	m²	6,21	103,83	134,97	838,16
4.2.3.5	7339	ORSE	Escoramento misto (metálico h=3,80m e madeira) para lajes e vigas, inclusive montagem e desmontagem em madeira p/ edificações c/ vigas e lajes maciças, 10usos	m²	6,21	109,30	142,09	882,37
4.2.3.6	160189	SBC	IMPERMEABILIZACAO DE LAJE EXPOSTA MANTA ASFALTASTICA 3MM	m²	6,21	154,49	200,83	1.247,15
<b>4.2.4</b>			<b>LAJE MARQUISE</b>		<b>1</b>		<b>6.676,60</b>	<b>6.676,60</b>
4.2.4.1	92770	SINAPI	ARMAÇÃO DE LAJE DE ESTRUTURA CONVENCIONAL DE CONCRETO ARMADO UTILIZANDO AÇO CA-50 DE 8,0 MM - MONTAGEM. AF_06/2022	KG	64	10,90	14,17	906,88
4.2.4.2	103675	SINAPI	CONCRETAGEM DE VIGAS E LAJES, FCK=25 MPA, PARA LAJES MACIÇAS OU NERVURADAS COM USO DE BOMBA - LANÇAMENTO, ADENSAMENTO E ACABAMENTO. AF_02/2022_PS	m³	0,9	803,00	1.043,90	939,51
4.2.4.3	92271	SINAPI	FABRICAÇÃO DE FÔRMA PARA LAJES, EM MADEIRA SERRADA, E=25 MM. AF_09/2020	m²	9	103,83	134,97	1.214,73
4.2.4.4	7339	ORSE	Escoramento misto (metálico h=3,80m e madeira) para lajes e vigas, inclusive montagem e desmontagem em madeira p/ edificações c/ vigas e lajes maciças, 10usos	m²	9	109,30	142,09	1.278,81
4.2.4.5	160179	SBC	IMPERMEABILIZACAO EM LAJE DE MARQUISE/COBERTURA-BASE 3,0cm	m²	9	199,72	259,63	2.336,67
<b>5</b>			<b>ELEMENTOS DE VEDAÇÃO</b>		<b>1</b>		<b>341.175,02</b>	<b>341.175,02</b>
5.1	103351	SINAPI	ALVENARIA DE VEDAÇÃO DE BLOCOS CERÂMICOS FURADOS NA HORIZONTAL DE 9X9X19 CM (ESPESSURA 9 CM) E ARGAMASSA DE ASSENTAMENTO COM PREPARO MANUAL. AF_12/2021	m²	636,39	172,98	224,87	143.105,01
5.2	120005	SBC	CHAPISCO COM ARGAMASSA PRONTA EM PAREDES	m²	1272,78	19,64	25,53	32.494,07
5.3	104219	SINAPI	EMBOÇO OU MASSA ÚNICA EM ARGAMASSA INDUSTRIALIZADA, PREPARO MECÂNICA E APLICAÇÃO COM EQUIPAMENTO DE MISTURA E PROJEÇÃO DE 1,5 M³/H DE ARGAMASSA EM PANOS DE FACHADA COM PRESENÇA DE VÃOS, ESPESSURA DE 25 MM, ACESSO POR ANDAIME. AF_08/2022	m²	1272,78	97,20	126,36	160.828,48
5.4	090686	SBC	PINGADEIRA CONCRETO PARA TOPO DE MUROS 0,10m	M	46,48	78,57	102,14	4.747,46



6			PAVIMENTAÇÃO		1		39.318,89	39.318,89
6.1	C1607	SEINFRA	LASTRO DE CONCRETO IMPERMEABILIZADO E=6CM	m²	104,56	57,38	74,59	7.799,13
6.2	87769	SINAPI	CONTRAPISO EM ARGAMASSA PRONTA, PREPARO MANUAL, APLICADO EM ÁREAS MOLHADAS SOBRE IMPERMEABILIZAÇÃO, ACABAMENTO NÃO REFORÇADO, ESPESSURA 4CM. AF_07/2021	m²	104,56	168,07	218,49	22.845,31
6.3	95005	SINAPI	EXECUÇÃO DE PASSEIO (CALÇADA) COM CONCRETO MOLDADO IN LOCO, FEITO EM OBRA, ACABAMENTO ESTAMPADO, ESPESSURA 8 CM, ARMADO. AF_08/2022	m²	58,3	114,46	148,79	8.674,45
7			INSTALAÇÕES		1		35.919,05	35.919,05
7.1			ELÉTRICAS		1		23.938,17	23.938,17
7.1.1	93146	SINAPI	PONTO DE ILUMINAÇÃO E TOMADA, RESIDENCIAL, INCLUINDO INTERRUPTOR PARALELO E TOMADA 10A/250V, CAIXA ELÉTRICA, ELETRODUTO, CABO, RASGO, QUEBRA E CHUMBAMENTO (EXCLUINDO LUMINÁRIA E LÂMPADA). AF_01/2016	UN	12	268,48	349,02	4.188,24
7.1.2	13519	ORSE	Ponto de tomada dupla 2p+t, ABNT, 10 A, com eletroduto de pvc rígido embutido, com fio rígido 2,5mm² (fio 12)	pt	20	291,70	379,21	7.584,20
7.1.3	103788	SINAPI	LUMINÁRIA TIPO PLAFON QUADRADA, DE EMBUTIR, COM LED DE 24 W - FORNECIMENTO E INSTALAÇÃO. AF_09/2024	UN	18	21,82	28,36	510,48
7.1.4	11571	ORSE	Tomada para ar condicionado, com caixa pvc e disjuntor bi-polar 20 a, embutida	un	6	65,31	84,90	509,40
7.1.5	93653	SINAPI	DISJUNTOR MONOPOLAR TIPO DIN, CORRENTE NOMINAL DE 10A - FORNECIMENTO E INSTALAÇÃO. AF_07/2025	UN	6	10,61	13,79	82,74
7.1.6	91926	SINAPI	CABO DE COBRE FLEXÍVEL ISOLADO, 2,5 MM², ANTI-CHAMA 450/750 V, PARA CIRCUITOS TERMINAIS - FORNECIMENTO E INSTALAÇÃO. AF_03/2023	M	250	4,85	6,30	1.575,00
7.1.7	91924	SINAPI	CABO DE COBRE FLEXÍVEL ISOLADO, 1,5 MM², ANTI-CHAMA 450/750 V, PARA CIRCUITOS TERMINAIS - FORNECIMENTO E INSTALAÇÃO. AF_03/2023	M	300	3,29	4,27	1.281,00
7.1.8	91928	SINAPI	CABO DE COBRE FLEXÍVEL ISOLADO, 4 MM², ANTI-CHAMA 450/750 V, PARA CIRCUITOS TERMINAIS - FORNECIMENTO E INSTALAÇÃO. AF_03/2023	M	50	7,58	9,85	492,50
7.1.9	91930	SINAPI	CABO DE COBRE FLEXÍVEL ISOLADO, 6 MM², ANTI-CHAMA 450/750 V, PARA CIRCUITOS TERMINAIS - FORNECIMENTO E INSTALAÇÃO. AF_03/2023	M	40	10,64	13,83	553,20
7.1.10	91834	SINAPI	ELETRODUTO FLEXÍVEL CORRUGADO, PVC, DN 25 MM (3/4"), PARA CIRCUITOS TERMINAIS, INSTALADO EM FORRO - FORNECIMENTO E INSTALAÇÃO. AF_03/2023	M	220	19,44	25,27	5.559,40

7.1.11	00020256	SINAPI	ROLDANA PLASTICA COM PREGO, TAMANHO 30 X 30 MM, PARA INSTALACAO ELETRICA APARENTE	UN	1280	0,29	0,37	473,60
7.1.12	C2067	SEINFRA	QUADRO DE DISTRIBUIÇÃO DE LUZ EMBUTIR ATÉ 12 DIVISÕES 207X332X95mm, C/BARRAMENTO	UN	1	314,31	408,60	408,60
7.1.13	C4765	SEINFRA	ATERRAMENTO COMPLETO C/ HASTE COPPERWELD 5/8"X 2.40M	UN	1	329,78	428,71	428,71
7.1.14	C3911	SEINFRA	CONECTOR DE ATERRAMENTO TIPO K2C17-10mm BURDY	UN	4	13,15	17,09	68,36
7.1.15	078031	SBC	CAIXA DE INSPECAO PVC SUSPENSA PARA ATERRAMENTO	UN	1	42,23	54,89	54,89
7.1.16	101946	SINAPI	QUADRO DE MEDIÇÃO GERAL DE ENERGIA PARA 1 MEDIDOR DE SOBREPOR - FORNECIMENTO E INSTALAÇÃO. AF_07/2025	UN	1	129,12	167,85	167,85
<b>7.2</b>			<b>HIDRÁULICA</b>		<b>1</b>		<b>2.711,30</b>	<b>2.711,30</b>
7.2.1	89355	SINAPI	TUBO, PVC, SOLDÁVEL, DE 20MM, INSTALADO EM RAMAL OU SUB-RAMAL DE ÁGUA - FORNECIMENTO E INSTALAÇÃO. AF_06/2022	M	55	19,59	25,46	1.400,30
7.2.2	89402	SINAPI	TUBO, PVC, SOLDÁVEL, DE 25MM, INSTALADO EM RAMAL DE DISTRIBUIÇÃO DE ÁGUA - FORNECIMENTO E INSTALAÇÃO. AF_06/2022	M	22	11,97	15,56	342,32
7.2.3	89404	SINAPI	JOELHO 90 GRAUS, PVC, SOLDÁVEL, DN 20MM, INSTALADO EM RAMAL DE DISTRIBUIÇÃO DE ÁGUA - FORNECIMENTO E INSTALAÇÃO. AF_06/2022	UN	20	6,89	8,95	179,00
7.2.4	052317	SBC	TE PVC SOLDAVEL 20mm	UN	8	11,74	15,26	122,08
7.2.5	104049	SINAPI	ADAPTADOR, PVC, CURTO COM BOLSA E ROSCA, 20 MM X 1/2", PARA LIGAÇÃO PREDIAL DE ÁGUA. AF_06/2022	UN	8	4,57	5,94	47,52
7.2.6	1199	ORSE	Ponto de água fria aparente, c/material pvc rígido soldável Ø 25mm	un	8	59,63	77,51	620,08
<b>7.3</b>			<b>SANITÁRIA</b>		<b>1</b>		<b>9.269,58</b>	<b>9.269,58</b>
7.3.1	1678	ORSE	Ponto de esgoto com tubo de pvc rígido soldável de Ø 50 mm (pias de cozinha,máquinas de lavar, etc...)	un	8	119,99	155,98	1.247,84
7.3.2	89714	SINAPI	TUBO PVC, SERIE NORMAL, ESGOTO PREDIAL, DN 100 MM, FORNECIDO E INSTALADO EM RAMAL DE DESCARGA OU RAMAL DE ESGOTO SANITÁRIO. AF_08/2022	M	12	35,80	46,54	558,48
7.3.3	89712	SINAPI	TUBO PVC, SERIE NORMAL, ESGOTO PREDIAL, DN 50 MM, FORNECIDO E INSTALADO EM RAMAL DE DESCARGA OU RAMAL DE ESGOTO SANITÁRIO. AF_08/2022	M	16	25,72	33,43	534,88
7.3.4	053298	SBC	TUBO PVC ESGOTO 40mm	M	10	13,36	17,36	173,60

7.3.5	053037	SBC	RALO SIFONADO PVC QUADRADO 100x53x40	UN	2	43,86	57,01	114,02
7.3.6	C4925	SEINFRA	CAIXA SIFONADA PVC 100 X 100 X 50MM, ACABAMENTO INOX (GRELHA OU TAMPA CEGA)	UN	2	56,45	73,38	146,76
7.3.7	104328	SINAPI	CAIXA SIFONADA, COM GRELHA QUADRADA, PVC, DN 150 X 150 X 50 MM, JUNTA SOLDÁVEL, FORNECIDA E INSTALADA EM RAMAL DE DESCARGA OU EM RAMAL DE ESGOTO SANITÁRIO. AF_08/2022	UN	2	70,83	92,07	184,14
7.3.8	89744	SINAPI	JOELHO 90 GRAUS, PVC, SERIE NORMAL, ESGOTO PREDIAL, DN 100 MM, JUNTA ELÁSTICA, FORNECIDO E INSTALADO EM RAMAL DE DESCARGA OU RAMAL DE ESGOTO SANITÁRIO. AF_08/2022	UN	7	27,20	35,36	247,52
7.3.9	89784	SINAPI	TE, PVC, SERIE NORMAL, ESGOTO PREDIAL, DN 50 X 50 MM, JUNTA ELÁSTICA, FORNECIDO E INSTALADO EM RAMAL DE DESCARGA OU RAMAL DE ESGOTO SANITÁRIO. AF_08/2022	UN	7	23,90	31,07	217,49
7.3.10	C2832	SEINFRA	FOSSA SÉPTICA E SUMIDOURO EM ALVENARIA	UN	1	4.496,04	5.844,85	5.844,85
8			<b>ESQUADRIAS</b>		1		<b>34.130,39</b>	<b>34.130,39</b>
8.1	100689	SINAPI	KIT DE PORTA DE MADEIRA FRISADA, SEMI-OCA (LEVE OU MÉDIA), PADRÃO MÉDIO, 80X210CM, ESPESSURA DE 3,5CM, ITENS INCLUSOS: DOBRADIÇAS, MONTAGEM E INSTALAÇÃO DE BATENTE, FECHADURA COM EXECUÇÃO DO FURO - FORNECIMENTO E INSTALAÇÃO. AF_10/2025	UN	4	1.316,04	1.710,85	6.843,40
8.2	100687	SINAPI	KIT DE PORTA DE MADEIRA FRISADA, SEMI-OCA (LEVE OU MÉDIA), PADRÃO MÉDIO, 60X210CM, ESPESSURA DE 3,5CM, ITENS INCLUSOS: DOBRADIÇAS, MONTAGEM E INSTALAÇÃO DE BATENTE, FECHADURA COM EXECUÇÃO DO FURO - FORNECIMENTO E INSTALAÇÃO. AF_10/2025	UN	3	1.214,23	1.578,49	4.735,47
8.3	100712	SINAPI	KIT DE PORTA DE MADEIRA PARA VERNIZ, SEMI-OCA (LEVE OU MÉDIA), PADRÃO POPULAR, 70X210CM, ESPESSURA DE 3,5CM, ITENS INCLUSOS: DOBRADIÇAS, MONTAGEM E INSTALAÇÃO DE BATENTE, FECHADURA COM EXECUÇÃO DO FURO - FORNECIMENTO E INSTALAÇÃO. AF_10/2025	UN	3	1.001,53	1.301,98	3.905,94
8.4	100686	SINAPI	KIT DE PORTA DE MADEIRA PARA VERNIZ, SEMI-OCA (LEVE OU MÉDIA), PADRÃO POPULAR, 90X210CM, ESPESSURA DE 3CM, ITENS INCLUSOS: DOBRADIÇAS, MONTAGEM E INSTALAÇÃO DE BATENTE, FECHADURA COM EXECUÇÃO DO FURO - FORNECIMENTO E INSTALAÇÃO. AF_10/2025	UN	1	1.143,52	1.486,57	1.486,57
8.5	112634	SBC	JANELA DE CORRER 4 FOLHAS EM ALUMINIO NATURAL COM VIDRO 6MM	m²	8	793,54	1.031,60	8.252,80



8.6	111650	SBC	JANELA BASCULANTE EM FERRO COM VIDRO	m²	1,08	540,12	702,15	758,32
8.7	14051	ORSE	Porta de correr em vidro temperado incolor 10mm, inclusive fechadura, puxador, trilhos e roldanas	m²	6,6	949,64	1.234,53	8.147,89
9			<b>REVESTIMENTOS</b>		<b>1</b>		<b>27.969,07</b>	<b>27.969,07</b>
9.1	87275	SINAPI	REVESTIMENTO CERÂMICO PARA PAREDES INTERNAS COM PLACAS TIPO ESMALTADA DE DIMENSÕES 33X45 CM APLICADAS A MEIA ALTURA DAS PAREDES. AF_02/2023_PE	m²	57	81,30	105,69	6.024,33
9.2	87263	SINAPI	REVESTIMENTO CERÂMICO PARA PISO COM PLACAS TIPO PORCELANATO DE DIMENSÕES 60X60 CM APLICADA EM AMBIENTES DE ÁREA MAIOR QUE 10 M². AF_02/2023_PE	m²	104,56	137,72	179,03	18.719,37
9.3	88650	SINAPI	RODAPÊ CERÂMICO DE 7CM DE ALTURA COM PLACAS TIPO ESMALTADA DE DIMENSÕES 60X60CM. AF_02/2023	M	104	13,79	17,92	1.863,68
9.4	C2284	SEINFRA	SOLEIRA DE GRANITO L= 15cm	M	11	95,23	123,79	1.361,69
10			<b>LOUÇAS E METAIS</b>		<b>1</b>		<b>11.589,36</b>	<b>11.589,36</b>
10.1	023632	SBC	VASO SANITARIO PARA CAIXA ACOPLADA P.210.37 DECA COMPLETO	UN	2	1.657,37	2.154,58	4.309,16
10.2	86904	SINAPI	LAVATÓRIO LOUÇA BRANCA SUSPENSO, 29,5 X 39CM OU EQUIVALENTE, PADRÃO POPULAR - FORNECIMENTO E INSTALAÇÃO. AF_01/2020	UN	3	155,69	202,39	607,17
10.3	100853	SINAPI	TORNEIRA CROMADA DE MESA PARA LAVATORIO, TIPO MONOCOMANDO. AF_01/2020	UN	3	504,66	656,05	1.968,15
10.4	95471	SINAPI	VASO SANITARIO SIFONADO CONVENCIONAL PARA PCD SEM FURO FRONTAL COM LOUÇA BRANCA SEM ASSENTO - FORNECIMENTO E INSTALAÇÃO. AF_01/2020	UN	1	841,28	1.093,66	1.093,66
10.5	100850	SINAPI	ASSENTO SANITÁRIO PARA PCD - FORNECIMENTO E INSTALACAO. AF_01/2020	UN	1	4,98	6,47	6,47
10.6	93442	SINAPI	BANCADA MÁRMORE BRANCO 150 X 60 CM, COM CUBA DE EMBUTIR DE AÇO, VÁLVULA AMERICANA E SIFÃO TIPO GARRAFA EM METAL, ENGATE FLEXÍVEL 30 CM, TORNEIRA CROMADA, DE MESA, 1/2" OU 3/4", PARA PIA COZINHA, PADRÃO ALTO - FORNEC. E INSTALAÇÃO. AF_01/2020	UN	1	1.764,65	2.294,04	2.294,04
10.7	95546	SINAPI	KIT DE ACESSORIOS PARA BANHEIRO EM METAL CROMADO, 5 PECAS, INCLUSO FIXAÇÃO. AF_01/2020	UN	3	214,09	278,31	834,93
10.8	190807	SBC	TANQUE DE PLASTICO 23 LITROS ASTRA	UN	1	365,99	475,78	475,78
11			<b>COBERTURA</b>		<b>1</b>		<b>35.837,43</b>	<b>35.837,43</b>

11.1	92539	SINAPI	TRAMA DE MADEIRA COMPOSTA POR RIPAS, CAIBROS E TERÇAS PARA TELHADOS DE ATÉ 2 ÁGUAS PARA TELHA CERÂMICA OU DE CONCRETO, INCLUSO TRANSPORTE VERTICAL. AF_10/2025	m²	115	83,00	107,90	12.408,50
11.2	94445	SINAPI	TELHAMENTO COM TELHA CERÂMICA CAPA-CANAL, TIPO PLAN, COM ATÉ 2 ÁGUAS, INCLUSO TRANSPORTE VERTICAL. AF_07/2019	m²	115	53,96	70,14	8.066,10
11.3	96116	SINAPI	FORRO EM RÉGUAS DE PVC, FRISADO, PARA AMBIENTES COMERCIAIS, INCLUSIVE ESTRUTURA BIDIRECIONAL DE FIXAÇÃO. AF_08/2023_PS	m²	104,56	67,03	87,13	9.110,31
11.4	96121	SINAPI	ACABAMENTOS PARA FORRO (RODA-FORRO EM PERFIL METÁLICO E PLÁSTICO). AF_08/2023	M	104	10,77	14,00	1.456,00
11.5	94227	SINAPI	CALHA EM CHAPA DE AÇO GALVANIZADO NÚMERO 24, DESENVOLVIMENTO DE 33 CM, INCLUSO TRANSPORTE VERTICAL. AF_07/2019	M	25,9	53,28	69,26	1.793,83
11.6	94222	SINAPI	CUMEEIRA PARA TELHA DE CONCRETO EMBOÇADA COM ARGAMASSA TRAÇO 1:2:9 (CIMENTO, CAL E AREIA) PARA TELHADOS COM ATÉ 2 ÁGUAS, INCLUSO TRANSPORTE VERTICAL. AF_07/2019	M	13	54,84	71,29	926,77
11.7	090686	SBC	PINGADEIRA CONCRETO PARA TOPO DE MUROS 0,10m	M	9	78,57	102,14	919,26
11.8	291	ORSE	Rufo em placa de concreto l = 0,34 m	m	11,64	76,44	99,37	1.156,66
12			<b>PINTURA</b>		<b>1</b>		<b>56.975,69</b>	<b>56.975,69</b>
12.1	88485	SINAPI	FUNDO SELADOR ACRÍLICO, APLICAÇÃO MANUAL EM PAREDE, UMA DEMÃO. AF_04/2023	m²	1086,86	3,55	4,61	5.010,42
12.2	C1207	SEINFRA	EMASSAMENTO DE PAREDES EXTERNAS 2 DEMÃOS C/MASSA ACRÍLICA	m²	1086,86	16,23	21,09	22.921,87
12.3	88489	SINAPI	PINTURA LÁTEX ACRÍLICA PREMIUM, APLICAÇÃO MANUAL EM PAREDES, DUAS DEMÃOS. AF_04/2023	m²	1282,78	15,77	20,50	26.296,99
12.4	14047	ORSE	Impermeabilização de superfícies de madeira com utilização de 02 demãos de pintura a base de alcatrão	m²	115	15,05	19,56	2.249,40
12.5	180091	SBC	PINTURA OLEO EM PORTAS DE MADEIRA SOBRE SUPERFICIE PREPARADA	m²	23,4	16,34	21,24	497,01
13			<b>URBANIZAÇÃO E PAISAGISMO</b>		<b>1</b>		<b>21.987,96</b>	<b>21.987,96</b>
13.1	004/2066	Próprio	Planta -Helicônia papagaio, fornecimento e plantio	un	6	126,71	164,72	988,32
13.2	7769	ORSE	Planta - Palmeira Vêitia, fornecimento e plantio	un	4	463,54	602,60	2.410,40
13.3	10234	ORSE	Gramma esmeralda em placas, fornecimento e plantio	m²	91,09	35,83	46,57	4.242,06



ESTADO DO MARANHÃO  
MUNICÍPIO DE SÃO FRANCISCO DO BREJÃO  
SETOR DE ENGENHARIA  
CNPJ: 01.616.680/0001-35



13.4	98520	SINAPI	APLICAÇÃO DE ADUBO EM SOLO. AF_07/2024	m²	23,45	7,65	9,94	233,09
13.5	USER-0005	Próprio	Planta - Buxinho h=0,35m, fornecimento e plantio	un	6	550,24	715,31	4.291,86
13.6	004/2064	Próprio	Planta -Dracena Vermelha Aproximadamente 0,70cm, fornecimento e plantio	un	6	99,89	129,85	779,10
13.7	PLAN_005	Próprio	Pedra Branca N° 2 Para Jardim 10kg	UN	35	35,69	46,39	1.623,65
13.8	PLAN_006	Próprio	Casca De Pinus Polida Tamanho Grande 40 Litros (grande)	UN	102	55,96	72,74	7.419,48
14			<b>SERVIÇOS COMPLEMENTARES</b>		1		25.285,41	25.285,41
14.1	4716	ORSE	Grade em metalon	m²	15,95	314,93	409,40	6.529,93
14.2	88788	SINAPI	REVESTIMENTO CERÂMICO PARA PAREDES EXTERNAS EM PASTILHAS DE PORCELANA 2,5 X 2,5 CM (PLACAS DE 30 X 30 CM), ALINHADAS A PRUMO. AF_02/2023	m²	11,6	445,82	579,56	6.722,89
14.3	004/2059	Próprio	PLACA LETREIRO EM ACM, LOGOMARCA, CONFORME PROJETO	M²	2,9	3.191,67	4.149,17	12.032,59
15			<b>SERVIÇOS FINAIS</b>		1		8.494,85	8.494,85
15.1	100983	SINAPI	CARGA, MANOBRA E DESCARGA DE ENTULHO EM CAMINHÃO BASCULANTE 14 M³ - CARGA COM ESCAVADEIRA HIDRÁULICA (CAÇAMBA DE 0,80 M³ / 111 HP) E DESCARGA LIVRE (UNIDADE: M3). AF_07/2020	m³	20	8,87	11,53	230,60
15.2	210023	SBC	LIMPEZA FINAL DE OBRAS	m²	225	28,26	36,73	8.264,25

Total sem BDI 799.091,71  
Total do BDI 239.670,66  
Total Geral 1.038.762,37

  
Marcos Andre Oliveira Sousa  
Engenheiro Civil  
CREA/RNP: 191948843-0

RESPONSÁVEL TÉCNICO  
ENGENHEIRO CIVIL





ESTADO DO MARANHÃO  
MUNICÍPIO DE SÃO FRANCISCO DO BREJÃO  
SETOR DE ENGENHARIA  
CNPJ: 01.616.680/0001-35



Obra  
SERVIÇOS DE CONSTRUÇÃO DO PRÉDIO DA  
VIGILÂNCIA SANITÁRIA DO MUNICÍPIO DE SÃO  
FRANCISCO DO BREJÃO – MA.

Bancos  
SINAPI - 01/2026 -  
Maranhão  
SBC - 02/2026 -  
Maranhão  
ORSE - 12/2025 -  
Sergipe  
SEINFRA - 028 -  
Ceará

B.D.I.  
30,0%

Encargos Sociais  
Desonerado: embutido  
nos preços unitário  
dos insumos de mão  
de obra, de acordo  
com as bases.

Cronograma Físico e Financeiro

Item	Descrição	Total Por Etapa	30 DIAS	60 DIAS	90 DIAS	120 DIAS
1	SERVIÇOS PRELIMINARES	100,00% 70.917,41	100,00% 70.917,41			
2	ADMINISTRAÇÃO LOCAL DA OBRA	100,00% 75.920,00	25,00% 18.980,00	25,00% 18.980,00	25,00% 18.980,00	25,00% 18.980,00
3	MOVIMENTAÇÃO DE TERRA E LIMPEZA	100,00% 29.440,45	100,00% 29.440,45			
4	ESTRUTURA DE CONCRETO ARMADO	100,00% 223.801,39	65,00% 145.470,90	35,00% 78.330,49		
5	ELEMENTOS DE VEDAÇÃO	100,00% 341.175,02		45,00% 153.528,76	55,00% 187.646,26	
6	PAVIMENTAÇÃO	100,00% 39.318,89			85,00% 33.421,06	15,00% 5.897,83
7	INSTALAÇÕES	100,00% 35.919,05				100,00% 35.919,05
8	ESQUADRIAS	100,00% 34.130,39				100,00% 34.130,39
9	REVESTIMENTOS	100,00% 27.969,07				100,00% 27.969,07
10	LOUÇAS E METAIS	100,00% 11.589,36				100,00% 11.589,36
11	COBERTURA	100,00% 35.837,43				100,00% 35.837,43
12	PINTURA	100,00% 56.975,69			30,00% 17.092,71	70,00% 39.882,98
13	URBANIZAÇÃO E PAISSAGISMO	100,00% 21.987,96				100,00% 21.987,96
14	SERVIÇOS COMPLEMENTARES	100,00% 25.285,41				100,00% 25.285,41
15	SERVIÇOS FINAIS	100,00% 8.494,85				100,00% 8.494,85
Porcentagem			25,49%	24,15%	24,75%	25,6%
Custo			264.808,76	250.839,24	257.140,02	265.974,33
Porcentagem Acumulado			25,49%	49,64%	74,4%	100,0%
Custo Acumulado			264.808,76	515.648,00	772.788,02	1.038.762,37



ESTADO DO MARANHÃO  
MUNICÍPIO DE SÃO FRANCISCO DO BREJÃO  
SETOR DE ENGENHARIA  
CNPJ: 01.616.680/0001-35



**Obra**  
**SERVIÇOS DE CONSTRUÇÃO DO PRÉDIO DA VIGILÂNCIA**  
**SANITÁRIA DO MUNICÍPIO DE SÃO FRANCISCO DO BREJÃO –**  
**MA.**

**Bancos**  
**SINAPI - 01/2026 -**  
**Maranhão**  
**SBC - 02/2026 -**  
**Maranhão**  
**ORSE - 12/2025 -**  
**Sergipe**  
**SEINFRA - 028 - Ceará**

**B.D.I.**  
**30,0%**

**Composições Analíticas com Preço Unitário**

**Composições Principais**

2.1	Código	Banco	Descrição	Und	Quant.	Valor Unit	Total
Composição	004/2058	Próprio	ADMINISTRAÇÃO LOCAL DE OBRA	MES	1,00000000	14.600,00	14.600,00
Composição Auxiliar	88255	SINAPI	AUXILIAR TÉCNICO DE ENGENHARIA COM ENCARGOS COMPLEMENTARES	H	160,00000000	35,47	5.675,20
Composição Auxiliar	90780	SINAPI	MESTRE DE OBRAS COM ENCARGOS COMPLEMENTARES	H	160,00000000	47,03	7.524,80
Composição Auxiliar	90779	SINAPI	ENGENHEIRO CIVIL DE OBRA SENIOR COM ENCARGOS COMPLEMENTARES	H	8,00000000	175,00	1.400,00
				LS =>	0,00	MO com LS => Valor com BDI =>	12.890,32  18.980,00

13.1	Código	Banco	Descrição	Und	Quant.	Valor Unit	Total
Composição	004/2066	Próprio	Planta -Helicônia papagaio, fornecimento e plantio	un	1,00000000	126,71	126,71
Composição Auxiliar	10581	ORSE	Encargos Complementares - Jardineiro	h	1,00000000	3,86	3,86
Composição Auxiliar	10549	ORSE	Encargos Complementares - Servente	h	1,00000000	3,86	3,86
Insumo	140	ORSE	Adubo orgânico bovino, cacau ou similar	m³	0,10000000	57,00	5,70
Insumo	CPU J 010	Próprio	Planta -Helicônia papagaio, fornecimento e plantio	UN	1,00000000	82,14	82,14
Insumo	00044503/SINAPI	ORSE	Jardineiro (horista)	h	1,00000000	16,57	16,57
Insumo	00006111/SINAPI	ORSE	Servente de obras (horista)	h	1,00000000	14,58	14,58
				LS =>	0,00	MO com LS => Valor com BDI =>	31,15  164,72

13.5	Código	Banco	Descrição	Und	Quant.	Valor Unit	Total
------	--------	-------	-----------	-----	--------	------------	-------



ESTADO DO MARANHÃO  
MUNICÍPIO DE SÃO FRANCISCO DO BREJÃO  
SETOR DE ENGENHARIA  
CNPJ: 01.616.680/0001-35



Composição	USER-0005	Próprio	Planta - Buxinho h=0,35m, fornecimento e plantio	un	1,0000000	550,24	550,24
Composição Auxiliar	10581	ORSE	Encargos Complementares - Jardineiro	h	1,0000000	3,86	3,86
Composição Auxiliar	10549	ORSE	Encargos Complementares - Servente	h	1,0000000	3,86	3,86
Insumo	00006111/SINAPI	ORSE	Servente de obras (horista)	h	1,0000000	14,58	14,58
Insumo	10295	ORSE	Planta - Palmeira cica (cyca revoluta) h=1,00m	un	1,0000000	505,67	505,67
Insumo	00044503/SINAPI	ORSE	Jardineiro (horista)	h	1,0000000	16,57	16,57
Insumo	140	ORSE	Adubo orgânico bovino, cacau ou similar	m³	0,1000000	57,00	5,70

LS 0,00 MO com LS 31,15  
=> =>  
Valor com BDI => 715,31

13.6	Código	Banco	Descrição	Und	Quant.	Valor Unit	Total
Composição	004/2064	Próprio	Planta -Dracena Vermelha Aproximadamente 0,70cm, fornecimento e plantio	un	1,0000000	99,89	99,89
Composição Auxiliar	10549	ORSE	Encargos Complementares - Servente	h	1,0000000	3,86	3,86
Composição Auxiliar	10581	ORSE	Encargos Complementares - Jardineiro	h	1,0000000	3,86	3,86
Insumo	00006111/SINAPI	ORSE	Servente de obras (horista)	h	1,0000000	14,58	14,58
Insumo	140	ORSE	Adubo orgânico bovino, cacau ou similar	m³	0,1000000	57,00	5,70
Insumo	00044503/SINAPI	ORSE	Jardineiro (horista)	h	1,0000000	16,57	16,57
Insumo	CPU J 008	Próprio	Planta -Dracena Vermelha Aproximadamente 0,70cm, fornecimento e plantio	UN	1,0000000	55,32	55,32

LS 0,00 MO com LS 31,15  
=> =>  
Valor com BDI => 129,85

14.3	Código	Banco	Descrição	Und	Quant.	Valor Unit	Total
Composição	004/2059	Próprio	PLACA LETREIRO EM ACM, LOGOMARCA, CONFORME PROJETO	M²	1,0000000	3.191,67	3.191,67
Insumo	I2293	SEINFRA	ZARCÃO	L	0,5000000	28,81	14,40
Insumo	I2391	SEINFRA	PEDREIRO	H	2,0000000	24,16	48,32
Insumo	I1100	SEINFRA	ESMALTE SINTETICO	L	0,2000000	31,88	6,37



ESTADO DO MARANHÃO  
MUNICÍPIO DE SÃO FRANCISCO DO BREJÃO  
SETOR DE ENGENHARIA  
CNPJ: 01.616.680/0001-35



Insumo	I0037	SEINFRA	AJUDANTE	H	2,0000000	19,10	38,20
Insumo	I1858	SEINFRA	SERRALHEIRO	H	2,0000000	24,16	48,32
Insumo	I0301	SEINFRA	BUCHA PLASTICA 8MM	UN	6,0000000	0,09	0,54
Insumo	CPU J 007	Próprio	LETREIRO EM ACM E LOGO, INCLUSIVE FIXAÇÃO	UND	1,4000000	2.150,00	3.010,00
Insumo	I2543	SEINFRA	SERVENTE	H	0,5000000	18,46	9,23
Insumo	I0539	SEINFRA	CHAPA DE AÇO GALVANIZADA N.26. DESENV 0.50M	M	0,5000000	23,23	11,61
Insumo	I1582	SEINFRA	PARAFUSO N.12X25MM	UN	6,0000000	0,78	4,68
				LS =>	0,00	MO com LS =>	144,07
						Valor com BDI =>	4.149,17

  
Marcos Andre Oliveira Sousa  
Engenheiro Civil  
CREA/RNP: 191948843-0

RESPONSÁVEL TÉCNICO  
ENGENHEIRO CIVIL





ESTADO DO MARANHÃO  
MUNICÍPIO DE SÃO FRANCISCO DO BREJÃO  
SETOR DE ENGENHARIA  
CNPJ: 01.616.680/0001-35



**Obra**  
**SERVIÇOS DE CONSTRUÇÃO DO PRÉDIO DA**  
**VIGILÂNCIA SANITÁRIA DO MUNICÍPIO DE SÃO**  
**FRANCISCO DO BREJÃO – MA.**

**Bancos**  
**SINAPI - 01/2026 -**  
**Maranhão**  
**SBC - 02/2026 -**  
**Maranhão**  
**ORSE - 12/2025 -**  
**Sergipe**  
**SEINFRA - 028 -**  
**Ceará**

**B.D.I.**  
**30,0%**

**Encargos Sociais**  
**Desonerado: embutido**  
**nos preços unitário**  
**dos insumos de mão**  
**de obra, de acordo**  
**com as bases.**

Código	Banco	Descrição	Curva ABC de Serviços		Valor Unit	Total	Peso (%)	Peso Acumulado (%)	Classe
			Und	Quant.					
104219	SINAPI	EMBOÇO OU MASSA ÚNICA EM ARGAMASSA INDUSTRIALIZADA, PREPARO MECÂNICA E APLICAÇÃO COM EQUIPAMENTO DE MISTURA E PROJEÇÃO DE 1,5 M3/H DE ARGAMASSA EM PANOS DE FACHADA COM PRESENÇA DE VÃOS, ESPESSURA DE 25 MM, ACESSO POR ANDAIME. AF_08/2022	m²	1.272,78	126,36	160.828,48	15,48	15,48	A
103351	SINAPI	ALVENARIA DE VEDAÇÃO DE BLOCOS CERÂMICOS FURADOS NA HORIZONTAL DE 9X9X19 CM (ESPESSURA 9 CM) E ARGAMASSA DE ASSENTAMENTO COM PREPARO MANUAL. AF_12/2021	m²	636,39	224,87	143.105,01	13,78	29,26	A
004/2058	Próprio	ADMINISTRAÇÃO LOCAL DE OBRA	MES	4,0	18.980,00	75.920,00	7,31	36,57	A
C0330	SEINFRA	ATERRO C/COMPACTAÇÃO MANUAL S/CONTROLE, MAT. C/AQUISIÇÃO	m³	269,8	140,89	38.012,12	3,66	40,23	A
120005	SBC	CHAPISCO COM ARGAMASSA PRONTA EM PAREDES	m²	1.272,78	25,53	32.494,07	3,13	43,36	A
92451	SINAPI	MONTAGEM E DESMONTAGEM DE FÔRMA DE VIGA, ESCORAMENTO COM GARFO DE MADEIRA, PÉ-DIREITO SIMPLES, EM CHAPA DE MADEIRA RESINADA, 2 UTILIZAÇÕES. AF_09/2020	m²	104,49	263,79	27.563,41	2,65	46,01	A
88489	SINAPI	PINTURA LÁTEX ACRÍLICA PREMIUM, APLICAÇÃO MANUAL EM PAREDES, DUAS DEMÃOS. AF_04/2023	m²	1.282,78	20,50	26.296,99	2,53	48,54	A
92270	SINAPI	FABRICAÇÃO DE FÔRMA PARA VIGAS, COM MADEIRA SERRADA, E = 25 MM. AF_09/2020	m²	104,49	221,06	23.098,55	2,22	50,76	A
C1207	SEINFRA	EMASSAMENTO DE PAREDES EXTERNAS 2 DEMÃOS C/MASSA ACRÍLICA	m²	1.086,86	21,09	22.921,87	2,21	52,97	A

87769	SINAPI	CONTRAPISO EM ARGAMASSA PRONTA, PREPARO MANUAL, APLICADO EM ÁREAS MOLHADAS SOBRE IMPERMEABILIZAÇÃO, ACABAMENTO NÃO REFORÇADO, ESPESSURA 4CM. AF_07/2021	m²	104,56	218,49	22.845,31	2,20	55,17	A
021101	SBC	MOBILIZACAO/DESMOBILIZACAO DE EQUIP. E MO	UN	1,0	19.500,00	19.500,00	1,88	57,05	A
96530	SINAPI	FABRICAÇÃO, MONTAGEM E DESMONTAGEM DE FÔRMA PARA VIGA BALDRAME, EM MADEIRA SERRADA, E=25 MM, 1 UTILIZAÇÃO. AF_01/2024	m²	87,07	216,65	18.863,71	1,82	58,86	A
87263	SINAPI	REVESTIMENTO CERÂMICO PARA PISO COM PLACAS TIPO PORCELANATO DE DIMENSÕES 60X60 CM APLICADA EM AMBIENTES DE ÁREA MAIOR QUE 10 M². AF_02/2023_PE	m²	104,56	179,03	18.719,37	1,80	60,67	A
98459	SINAPI	TAPUME COM TELHA METÁLICA. AF_03/2024	m²	143,0	119,78	17.128,54	1,65	62,31	A
96529	SINAPI	FABRICAÇÃO, MONTAGEM E DESMONTAGEM DE FÔRMA PARA SAPATA, EM MADEIRA SERRADA, E=25 MM, 1 UTILIZAÇÃO. AF_01/2024	m²	46,0	365,43	16.809,78	1,62	63,93	A
62	ORSE	Barracão fechado porte pequeno para depósito de cimento e almotarifeado (s=38,72 m2) com materiais novos	un	1,0	16.370,27	16.370,27	1,58	65,51	A
92269	SINAPI	FABRICAÇÃO DE FÔRMA PARA PILARES E ESTRUTURAS SIMILARES, EM MADEIRA SERRADA, E=25 MM. AF_09/2020	m²	70,8	213,30	15.101,64	1,45	66,96	A
96558	SINAPI	CONCRETAGEM DE SAPATA, FCK 30 MPA, COM USO DE BOMBA - LANÇAMENTO, ADENSAMENTO E ACABAMENTO. AF_01/2024	m³	11,5	1.211,50	13.932,25	1,34	68,30	A
92415	SINAPI	MONTAGEM E DESMONTAGEM DE FÔRMA DE PILARES RETANGULARES E ESTRUTURAS SIMILARES, PÉ-DIREITO SIMPLES, EM CHAPA DE MADEIRA COMPENSADA RESINADA, 2 UTILIZAÇÕES. AF_09/2020	m²	70,8	184,93	13.093,04	1,26	69,56	A
92539	SINAPI	TRAMA DE MADEIRA COMPOSTA POR RIPAS, CAIBROS E TERÇAS PARA TELHADOS DE ATÉ 2 ÁGUAS PARA TELHA CERÂMICA OU DE CONCRETO, INCLUSO TRANSPORTE VERTICAL. AF_10/2025	m²	115,0	107,90	12.408,50	1,19	70,76	A
004/2059	Próprio	PLACA LETREIRO EM ACM, LOGOMARCA, CONFORME PROJETO	M²	2,9	4.149,17	12.032,59	1,16	71,92	A
104919	SINAPI	ARMAÇÃO DE SAPATA ISOLADA, VIGA BALDRAME E SAPATA CORRIDA UTILIZANDO AÇO CA-50 DE 10 MM - MONTAGEM. AF_01/2024	KG	668,07	15,22	10.168,02	0,98	72,90	A



96557	SINAPI	CONCRETAGEM DE BLOCO DE COROAMENTO OU VIGA BALDRAME, FCK 30 MPA, COM USO DE BOMBA - LANÇAMENTO, ADENSAMENTO E ACABAMENTO. AF_01/2024	m³	8,7	1.164,50	10.131,15	0,98	73,87	A
012031	SBC	INSTALACAO PROVISORIA DE AGUA/LUZ/FORCA/ESGOTOS	UN	1,0	9.944,18	9.944,18	0,96	74,83	A
92762	SINAPI	ARMAÇÃO DE PILAR OU VIGA DE ESTRUTURA CONVENCIONAL DE CONCRETO ARMADO UTILIZANDO AÇO CA-50 DE 10,0 MM - MONTAGEM. AF_06/2022	KG	736,7	13,14	9.680,23	0,93	75,76	A
96116	SINAPI	FORRO EM RÉGUAS DE PVC, FRISADO, PARA AMBIENTES COMERCIAIS, INCLUSIVE ESTRUTURA BIDIRECIONAL DE FIXAÇÃO. AF_08/2023_PS	m²	104,56	87,13	9.110,31	0,88	76,64	A
95005	SINAPI	EXECUÇÃO DE PASSEIO (CALÇADA) COM CONCRETO MOLDADO IN LOCO, FEITO EM OBRA, ACABAMENTO ESTAMPADO, ESPESSURA 8 CM, ARMADO. AF_08/2022	m²	58,3	148,79	8.674,45	0,84	77,47	A
210023	SBC	LIMPEZA FINAL DE OBRAS	m²	225,0	36,73	8.264,25	0,80	78,27	A
112634	SBC	JANELA DE CORRER 4 FOLHAS EM ALUMINIO NATURAL COM VIDRO 6MM	m²	8,0	1.031,60	8.252,80	0,79	79,06	A
14051	ORSE	Porta de correr em vidro temperado incolor 10mm, inclusive fechadura, puxador, trilhos e roldanas	m²	6,6	1.234,53	8.147,89	0,78	79,85	A
94445	SINAPI	TELHAMENTO COM TELHA CERÂMICA CAPA-CANAL, TIPO PLAN, COM ATÉ 2 ÁGUAS, INCLUSO TRANSPORTE VERTICAL. AF_07/2019	m²	115,0	70,14	8.066,10	0,78	80,62	B
C1607	SEINFRA	LASTRO DE CONCRETO IMPERMEABILIZADO E=6CM	m²	104,56	74,59	7.799,13	0,75	81,37	B
13519	ORSE	Ponto de tomada dupla 2p+t, ABNT, 10 A, com eletroduto de pvc rígido embutido, com fio rígido 2,5mm² (fio 12)	pt	20,0	379,21	7.584,20	0,73	82,10	B
103682	SINAPI	CONCRETAGEM DE VIGAS E LAJES, FCK=25 MPA, PARA QUALQUER TIPO DE LAJE COM BALDES EM EDIFICAÇÃO TÉRREA - LANÇAMENTO, ADENSAMENTO E ACABAMENTO. AF_02/2022	m³	5,22	1.445,58	7.545,92	0,73	82,83	B
PLAN_006	Próprio	Casca De Pinus Polida Tamanho Grande 40 Litros (grande)	UN	102,0	72,75	7.420,29	0,71	83,55	B
103669	SINAPI	CONCRETAGEM DE PILARES, FCK = 25 MPA, COM USO DE BALDES - LANÇAMENTO, ADENSAMENTO E ACABAMENTO. AF_02/2022	m³	4,84	1.422,78	6.886,25	0,66	84,21	B

100689	SINAPI	KIT DE PORTA DE MADEIRA FRISADA, SEMI-OCA (LEVE OU MÉDIA), PADRÃO MÉDIO, 80X210CM, ESPESSURA DE 3,5CM, ITENS INCLUSOS: DOBRADIÇAS, MONTAGEM E INSTALAÇÃO DE BATENTE, FECHADURA COM EXECUÇÃO DO FURO - FORNECIMENTO E INSTALAÇÃO. AF_10/2025	UN	4,0	1.710,85	6.843,40	0,66	84,87	B
105009	SINAPI	LOCAÇÃO CONVENCIONAL DE OBRA, UTILIZANDO GABARITO DE TÁBUAS CORRIDAS PONTALETADAS A CADA 1,50M - 2 UTILIZAÇÕES. AF_03/2024	M	67,7	99,99	6.769,32	0,65	85,52	B
98557	SINAPI	IMPERMEABILIZAÇÃO DE SUPERFÍCIE COM EMULSÃO ASFÁLTICA, 2 DEMÃOS. AF_09/2023	m²	117,65	57,33	6.744,87	0,65	86,17	B
88788	SINAPI	REVESTIMENTO CERÂMICO PARA PAREDES EXTERNAS EM PASTILHAS DE PORCELANA 2,5 X 2,5 CM (PLACAS DE 30 X 30 CM), ALINHADAS A PRUMO. AF_02/2023	m²	11,6	579,56	6.722,89	0,65	86,81	B
4716	ORSE	Grade em metalon	m²	15,95	409,40	6.529,93	0,63	87,44	B
87275	SINAPI	REVESTIMENTO CERÂMICO PARA PAREDES INTERNAS COM PLACAS TIPO ESMALTADA DE DIMENSÕES 33X45 CM APLICADAS A MEIA ALTURA DAS PAREDES. AF_02/2023_PE	m²	57,0	105,69	6.024,33	0,58	88,02	B
101166	SINAPI	ALVENARIA DE EMBASAMENTO COM BLOCO ESTRUTURAL DE CERÂMICA, DE 14X19X29CM E ARGAMASSA DE ASSENTAMENTO COM PREPARO EM BETONEIRA. AF_05/2020	m³	6,88	874,23	6.014,70	0,58	88,60	B
C2832	SEINFRA	FOSSA SÉPTICA E SUMIDOURO EM ALVENARIA	UN	1,0	5.844,85	5.844,85	0,56	89,17	B
090686	SBC	PINGADEIRA CONCRETO PARA TOPO DE MUROS 0,10m	M	55,48	102,14	5.666,72	0,55	89,71	B
91834	SINAPI	ELETRODUTO FLEXÍVEL CORRUGADO, PVC, DN 25 MM (3/4"), PARA CIRCUITOS TERMINAIS, INSTALADO EM FORRO - FORNECIMENTO E INSTALAÇÃO. AF_03/2023	M	220,0	25,27	5.559,40	0,54	90,25	B
88485	SINAPI	FUNDO SELADOR ACRÍLICO, APLICAÇÃO MANUAL EM PAREDE, UMA DEMÃO. AF_04/2023	m²	1.086,86	4,61	5.010,42	0,48	90,73	B
100687	SINAPI	KIT DE PORTA DE MADEIRA FRISADA, SEMI-OCA (LEVE OU MÉDIA), PADRÃO MÉDIO, 60X210CM, ESPESSURA DE 3,5CM, ITENS INCLUSOS: DOBRADIÇAS, MONTAGEM E INSTALAÇÃO DE BATENTE, FECHADURA COM EXECUÇÃO DO FURO - FORNECIMENTO E INSTALAÇÃO. AF_10/2025	UN	3,0	1.578,49	4.735,47	0,46	91,18	B

104917	SINAPI	ARMAÇÃO DE SAPATA ISOLADA, VIGA BALDRAME E SAPATA CORRIDA UTILIZANDO AÇO CA-50 DE 6,3 MM - MONTAGEM. AF_01/2024	KG	241,6	18,59	4.491,34	0,43	91,62	B
023632	SBC	VASO SANITARIO PARA CAIXA ACOPLADA P.210.37 DECA COMPLETO	UN	2,0	2.154,58	4.309,16	0,41	92,03	B
USER-0005	Próprio	Planta - Buxinho h=0,35m, fornecimento e plantio	un	6,0	715,31	4.291,86	0,41	92,44	B
10234	ORSE	Grama esmeralda em placas, fornecimento e plantio	m²	91,09	46,57	4.242,06	0,41	92,85	B
93146	SINAPI	PONTO DE ILUMINAÇÃO E TOMADA, RESIDENCIAL, INCLUINDO INTERRUPTOR PARALELO E TOMADA 10A/250V, CAIXA ELÉTRICA, ELETRODUTO, CABO, RASGO, QUEBRA E CHUMBAMENTO (EXCLUINDO LUMINÁRIA E LÂMPADA). AF_01/2016	UN	12,0	349,02	4.188,24	0,40	93,26	B
92759	SINAPI	ARMAÇÃO DE PILAR OU VIGA DE ESTRUTURA CONVENCIONAL DE CONCRETO ARMADO UTILIZANDO AÇO CA-60 DE 5,0 MM - MONTAGEM. AF_06/2022	KG	234,3	16,91	3.962,01	0,38	93,64	B
100712	SINAPI	KIT DE PORTA DE MADEIRA PARA VERNIZ, SEMI-OCA (LEVE OU MÉDIA), PADRÃO POPULAR, 70X210CM, ESPESSURA DE 3,5CM, ITENS INCLUSOS: DOBRADIÇAS, MONTAGEM E INSTALAÇÃO DE BATENTE, FECHADURA COM EXECUÇÃO DO FURO - FORNECIMENTO E INSTALAÇÃO. AF_10/2025	UN	3,0	1.301,98	3.905,94	0,38	94,01	B
93187	SINAPI	VERGA MOLDADA IN LOCO EM CONCRETO, ESPESSURA DE *20* CM. AF_03/2024	M	28,8	101,73	2.929,82	0,28	94,30	B
7769	ORSE	Planta - Palmeira Véitã, fornecimento e plantio	un	4,0	602,60	2.410,40	0,23	94,53	B
160179	SBC	IMPERMEABILIZACAO EM LAJE DE MARQUISE/COBERTURA-BASE 3,0cm	m²	9,0	259,63	2.336,67	0,22	94,75	B
93442	SINAPI	BANCADA MÁRMORE BRANCO 150 X 60 CM, COM CUBA DE EMBUTIR DE AÇO, VÁLVULA AMERICANA E SIFÃO TIPO GARRAFA EM METAL, ENGATE FLEXÍVEL 30 CM, TORNEIRA CROMADA, DE MESA, 1/2" OU 3/4", PARA PIA COZINHA, PADRÃO ALTO - FORNEC. E INSTALAÇÃO. AF_01/2020	UN	1,0	2.294,04	2.294,04	0,22	94,97	B
14047	ORSE	Impermeabilização de superfícies de madeira com utilização de 02 demãos de pintura a base de alcatrão	m²	115,0	19,56	2.249,40	0,22	95,19	C



7339	ORSE	Escoramento misto (metálico h=3,80m e madeira) para lajes e vigas, inclusive montagem e desmontagem em madeira p/ edificações c/ vigas e lajes maciças, 10 usos	m <sup>2</sup>	15,21	142,09	2.161,18	0,21	95,40	C
92271	SINAPI	FABRICAÇÃO DE FÔRMA PARA LAJES, EM MADEIRA SERRADA, E=25 MM. AF_09/2020	m <sup>2</sup>	15,21	134,97	2.052,89	0,20	95,60	C
103675	SINAPI	CONCRETAGEM DE VIGAS E LAJES, FCK=25 MPA, PARA LAJES MACIÇAS OU NERVURADAS COM USO DE BOMBA - LANÇAMENTO, ADENSAMENTO E ACABAMENTO. AF_02/2022_PS	m <sup>3</sup>	1,9	1.043,90	1.983,41	0,19	95,79	C
100853	SINAPI	TORNEIRA CROMADA DE MESA PARA LAVATORIO, TIPO MONOCOMANDO. AF_01/2020	UN	3,0	656,05	1.968,15	0,19	95,98	C
88650	SINAPI	RODAPÉ CERÂMICO DE 7CM DE ALTURA COM PLACAS TIPO ESMALTADA DE DIMENSÕES 60X60CM. AF_02/2023	M	104,0	17,92	1.863,68	0,18	96,16	C
94227	SINAPI	CALHA EM CHAPA DE AÇO GALVANIZADO NÚMERO 24, DESENVOLVIMENTO DE 33 CM, INCLUSO TRANSPORTE VERTICAL. AF_07/2019	M	25,9	69,26	1.793,83	0,17	96,33	C
92770	SINAPI	ARMAÇÃO DE LAJE DE ESTRUTURA CONVENCIONAL DE CONCRETO ARMADO UTILIZANDO AÇO CA-50 DE 8,0 MM - MONTAGEM. AF_06/2022	KG	123,8	14,17	1.754,24	0,17	96,50	C
PLAN_005	Próprio	Pedra Branca N° 2 Para Jardim 10kg	UN	35,0	46,40	1.623,89	0,16	96,65	C
91926	SINAPI	CABO DE COBRE FLEXÍVEL ISOLADO, 2,5 MM <sup>2</sup> , ANTI-CHAMA 450/750 V, PARA CIRCUITOS TERMINAIS - FORNECIMENTO E INSTALAÇÃO. AF_03/2023	M	250,0	6,30	1.575,00	0,15	96,81	C
C1611	SEINFRA	LASTRO DE CONCRETO REGULARIZADO ESP.= 5CM	m <sup>2</sup>	26,2	59,61	1.561,78	0,15	96,96	C
96523	SINAPI	ESCAVAÇÃO MANUAL PARA BLOCO DE COROAMENTO OU SAPATA (INCLUINDO ESCAVAÇÃO PARA COLOCAÇÃO DE FÔRMAS). AF_01/2024	m <sup>3</sup>	13,1	118,62	1.553,92	0,15	97,10	C
100686	SINAPI	KIT DE PORTA DE MADEIRA PARA VERNIZ, SEMI-OCA (LEVE OU MÉDIA), PADRÃO POPULAR, 90X210CM, ESPESSURA DE 3CM, ITENS INCLUSOS: DOBRADIÇAS, MONTAGEM E INSTALAÇÃO DE BATENTE, FECHADURA COM EXECUÇÃO DO FURO - FORNECIMENTO E INSTALAÇÃO. AF_10/2025	UN	1,0	1.486,57	1.486,57	0,14	97,25	C
96121	SINAPI	ACABAMENTOS PARA FORRO (RODA-FORRO EM PERFIL METÁLICO E PLÁSTICO). AF_08/2023	M	104,0	14,00	1.456,00	0,14	97,39	C



ESTADO DO MARANHÃO  
MUNICÍPIO DE SÃO FRANCISCO DO BREJÃO  
SETOR DE ENGENHARIA  
CNPJ: 01.616.680/0001-35



89355	SINAPI	TUBO, PVC, SOLDÁVEL, DE 20MM, INSTALADO EM RAMAL OU SUB-RAMAL DE ÁGUA - FORNECIMENTO E INSTALAÇÃO. AF_06/2022	M	55,0	25,46	1.400,30	0,13	97,52	C
C2284	SEINFRA	SOLEIRA DE GRANITO L= 15cm	M	11,0	123,79	1.361,69	0,13	97,65	C
92771	SINAPI	ARMAÇÃO DE LAJE DE ESTRUTURA CONVENCIONAL DE CONCRETO ARMADO UTILIZANDO AÇO CA-50 DE 10,0 MM - MONTAGEM. AF_06/2022	KG	105,9	12,58	1.332,22	0,13	97,78	C
91924	SINAPI	CABO DE COBRE FLEXÍVEL ISOLADO, 1,5 MM², ANTI-CHAMA 450/750 V, PARA CIRCUITOS TERMINAIS - FORNECIMENTO E INSTALAÇÃO. AF_03/2023	M	300,0	4,27	1.281,00	0,12	97,91	C
1678	ORSE	Ponto de esgoto com tubo de pvc rígido soldável de Ø 50 mm (pias de cozinha, máquinas de lavar, etc...)	un	8,0	155,98	1.247,84	0,12	98,03	C
160189	SBC	IMPERMEABILIZACAO DE LAJE EXPOSTA MANTA ASFALTASTICA 3MM	m²	6,21	200,83	1.247,15	0,12	98,15	C
103689	SINAPI	FORNECIMENTO E INSTALAÇÃO DE PLACA DE OBRA COM CHAPA GALVANIZADA E ESTRUTURA DE MADEIRA. AF_03/2022_PS	m²	2,0	602,55	1.205,10	0,12	98,26	C
291	ORSE	Rufo em placa de concreto l = 0,34 m	m	11,64	99,37	1.156,66	0,11	98,37	C
105038	SINAPI	CONTRAVERGA PRÉ-FABRICADA, ESPESSURA DE *20* CM. AF_03/2024	M	13,0	85,55	1.112,15	0,11	98,48	C
95471	SINAPI	VASO SANITARIO SIFONADO CONVENCIONAL PARA PCD SEM FURO FRONTAL COM LOUÇA BRANCA SEM ASSENTO - FORNECIMENTO E INSTALAÇÃO. AF_01/2020	UN	1,0	1.093,66	1.093,66	0,11	98,59	C
004/2066	Próprio	Planta -Helicônia papagaio, fornecimento e plantio	un	6,0	164,72	988,32	0,10	98,68	C
94222	SINAPI	CUMEEIRA PARA TELHA DE CONCRETO EMBOÇADA COM ARGAMASSA TRAÇO 1:2:9 (CIMENTO, CAL E AREIA) PARA TELHADOS COM ATÉ 2 ÁGUAS, INCLUSO TRANSPORTE VERTICAL. AF_07/2019	M	13,0	71,29	926,77	0,09	98,77	C
95546	SINAPI	KIT DE ACESSORIOS PARA BANHEIRO EM METAL CROMADO, 5 PECAS, INCLUSO FIXAÇÃO. AF_01/2020	UN	3,0	278,31	834,93	0,08	98,85	C
004/2064	Próprio	Planta -Dracena Vermelha Aproximadamente 0,70cm, fornecimento e plantio	un	6,0	129,85	779,10	0,08	98,93	C
111650	SBC	JANELA BASCULANTE EM FERRO COM VIDRO	m²	1,08	702,15	758,32	0,07	99,00	C
1199	ORSE	Ponto de água fria aparente, c/material pvc rígido soldável Ø 25mm	un	8,0	77,51	620,08	0,06	99,06	C

86904	SINAPI	LAVATÓRIO LOUÇA BRANCA SUSPENSO, 29,5 X 39CM OU EQUIVALENTE, PADRÃO POPULAR - FORNECIMENTO E INSTALAÇÃO. AF_01/2020	UN	3,0	202,39	607,17	0,06	99,12	C
C3319	SEINFRA	NIVELAMENTO DE FUNDO DE VALAS	m²	61,14	9,15	559,43	0,05	99,17	C
89714	SINAPI	TUBO PVC, SERIE NORMAL, ESGOTO PREDIAL, DN 100 MM, FORNECIDO E INSTALADO EM RAMAL DE DESCARGA OU RAMAL DE ESGOTO SANITÁRIO. AF_08/2022	M	12,0	46,54	558,48	0,05	99,22	C
9937	ORSE	Limpeza mecanizada do terreno c/ retroescavadeira (vegetação rasteira) inclusive carga e transporte - dmt até 1km	m²	225,0	2,48	558,00	0,05	99,28	C
91930	SINAPI	CABO DE COBRE FLEXÍVEL ISOLADO, 6 MM², ANTI-CHAMA 450/750 V, PARA CIRCUITOS TERMINAIS - FORNECIMENTO E INSTALAÇÃO. AF_03/2023	M	40,0	13,83	553,20	0,05	99,33	C
89712	SINAPI	TUBO PVC, SERIE NORMAL, ESGOTO PREDIAL, DN 50 MM, FORNECIDO E INSTALADO EM RAMAL DE DESCARGA OU RAMAL DE ESGOTO SANITÁRIO. AF_08/2022	M	16,0	33,43	534,88	0,05	99,38	C
103788	SINAPI	LUMINÁRIA TIPO PLAFON QUADRADA, DE EMBUTIR, COM LED DE 24 W - FORNECIMENTO E INSTALAÇÃO. AF_09/2024	UN	18,0	28,36	510,48	0,05	99,43	C
11571	ORSE	Tomada para ar condicionado, com caixa pvc e disjuntor bi-polar 20 a, embutida	un	6,0	84,90	509,40	0,05	99,48	C
180091	SBC	PINTURA OLEO EM PORTAS DE MADEIRA SOBRE SUPERFICIE PREPARADA	m²	23,4	21,24	497,01	0,05	99,53	C
91928	SINAPI	CABO DE COBRE FLEXÍVEL ISOLADO, 4 MM², ANTI-CHAMA 450/750 V, PARA CIRCUITOS TERMINAIS - FORNECIMENTO E INSTALAÇÃO. AF_03/2023	M	50,0	9,85	492,50	0,05	99,58	C
00020256	SINAPI	ROLDANA PLASTICA COM PREGO, TAMANHO 30 X 30 MM, PARA INSTALACAO ELETRICA APARENTE	UN	1.280,0	0,38	482,56	0,05	99,62	C
190807	SBC	TANQUE DE PLASTICO 23 LITROS ASTRA	UN	1,0	475,78	475,78	0,05	99,67	C
C4765	SEINFRA	ATERRAMENTO COMPLETO C/ HASTE COPPERWELD 5/8"X 2.40M	UN	1,0	428,71	428,71	0,04	99,71	C
C2067	SEINFRA	QUADRO DE DISTRIBUIÇÃO DE LUZ EMBUTIR ATÉ 12 DIVISÕES 207X332X95mm, C/BARRAMENTO	UN	1,0	408,60	408,60	0,04	99,75	C
89402	SINAPI	TUBO, PVC, SOLDÁVEL, DE 25MM, INSTALADO EM RAMAL DE DISTRIBUIÇÃO DE ÁGUA - FORNECIMENTO E INSTALAÇÃO. AF_06/2022	M	22,0	15,56	342,32	0,03	99,78	C



89744	SINAPI	JOELHO 90 GRAUS, PVC, SERIE NORMAL, ESGOTO PREDIAL, DN 100 MM, JUNTA ELÁSTICA, FORNECIDO E INSTALADO EM RAMAL DE DESCARGA OU RAMAL DE ESGOTO SANITÁRIO. AF_08/2022	UN	7,0	35,36	247,52	0,02	99,81	C
98520	SINAPI	APLICAÇÃO DE ADUBO EM SOLO. AF_07/2024	m²	23,45	9,94	233,09	0,02	99,83	C
100983	SINAPI	CARGA, MANOBRA E DESCARGA DE ENTULHO EM CAMINHÃO BASCULANTE 14 M³ - CARGA COM ESCAVADEIRA HIDRÁULICA (CAÇAMBA DE 0,80 M³ / 111 HP) E DESCARGA LIVRE (UNIDADE: M3). AF_07/2020	m³	20,0	11,53	230,60	0,02	99,85	C
89784	SINAPI	TE, PVC, SERIE NORMAL, ESGOTO PREDIAL, DN 50 X 50 MM, JUNTA ELÁSTICA, FORNECIDO E INSTALADO EM RAMAL DE DESCARGA OU RAMAL DE ESGOTO SANITÁRIO. AF_08/2022	UN	7,0	31,07	217,49	0,02	99,87	C
104328	SINAPI	CAIXA SIFONADA, COM GRELHA QUADRADA, PVC, DN 150 X 150 X 50 MM, JUNTA SOLDÁVEL, FORNECIDA E INSTALADA EM RAMAL DE DESCARGA OU EM RAMAL DE ESGOTO SANITÁRIO. AF_08/2022	UN	2,0	92,07	184,14	0,02	99,89	C
89404	SINAPI	JOELHO 90 GRAUS, PVC, SOLDÁVEL, DN 20MM, INSTALADO EM RAMAL DE DISTRIBUIÇÃO DE ÁGUA - FORNECIMENTO E INSTALAÇÃO. AF_06/2022	UN	20,0	8,95	179,00	0,02	99,91	C
053298	SBC	TUBO PVC ESGOTO 40mm	M	10,0	17,36	173,60	0,02	99,92	C
101946	SINAPI	QUADRO DE MEDIÇÃO GERAL DE ENERGIA PARA 1 MEDIDOR DE SOBREPOR - FORNECIMENTO E INSTALAÇÃO. AF_07/2025	UN	1,0	167,85	167,85	0,02	99,94	C
C4925	SEINFRA	CAIXA SIFONADA PVC 100 X 100 X 50MM, ACABAMENTO INOX (GRELHA OU TAMPA CEGA)	UN	2,0	73,38	146,76	0,01	99,95	C
052317	SBC	TE PVC SOLDÁVEL 20mm	UN	8,0	15,26	122,08	0,01	99,96	C
053037	SBC	RALO SIFONADO PVC QUADRADO 100x53x40	UN	2,0	57,01	114,02	0,01	99,98	C
93653	SINAPI	DISJUNTOR MONOPOLAR TIPO DIN, CORRENTE NOMINAL DE 10A - FORNECIMENTO E INSTALAÇÃO. AF_07/2025	UN	6,0	13,79	82,74	0,01	99,98	C
C3911	SEINFRA	CONECTOR DE ATERRAMENTO TIPO K2C17-10mm BURDY	UN	4,0	17,09	68,36	0,01	99,99	C
078031	SBC	CAIXA DE INSPECAO PVC SUSPENSA PARA ATERRAMENTO	UN	1,0	54,89	54,89	0,01	100,00	C
104049	SINAPI	ADAPTADOR, PVC, CURTO COM BOLSA E ROSCA, 20 MM X 1/2", PARA LIGAÇÃO PREDIAL DE ÁGUA. AF_06/2022	UN	8,0	5,94	47,52	0,00	100,00	C



ESTADO DO MARANHÃO  
MUNICÍPIO DE SÃO FRANCISCO DO BREJÃO  
SETOR DE ENGENHARIA  
CNPJ: 01.616.680/0001-35



100850	SINAPI	ASSENTO SANITÁRIO PARA PCD - FORNECIMENTO E INSTALACAO. AF_01/2020	UN	1,0	6,47	6,47	0,00	100,00
--------	--------	--	----	-----	------	------	------	--------

C

Total sem BDI	799.091,71
Total do BDI	239.670,66
Total Geral	1.038.762,37

  
Marcos Andre Oliveira Sousa  
Engenheiro Civil  
CREA/RNP: 191948843-0

RESPONSÁVEL TÉCNICO  
ENGENHEIRO CIVIL

COMPOSIÇÃO ANALÍTICA DE LDI OU BDI

Nº do Contrato de Repasse:				
Proponente:	PREFEITURA MUNICIPAL DE SÃO FRANCISCO DO BREJÃO - MA			
Empreendimento:	SERVIÇOS DE CONSTRUÇÃO DO PRÉDIO DA VIGILÂNCIA SANITÁRIA DO MUNICÍPIO DE SÃO FRANCISCO DO BREJÃO - MA.			
Tipo de Obra:	Construção de Edifícios e Reformas (Quadras, unidades habitacionais, escolas, restaurantes, etc)			
Base de Cálculo do ISS da Prefeitura:	100%			
Orçamento Desonerado? (Sim ou Não)	sim			
DESCRIÇÃO	VALORES DE REFERÊNCIA - %			BDI ADOTADO - %
	(1º Quartil)	MÉDIA	(3º Quartil)	
Administração Central	3,00	4,00	5,50	3,00
Seguros e Garantias (*)	0,80	0,80	1,00	0,80
Riscos	0,97	1,27	1,27	0,97
Despesas Financeiras	0,59	1,23	1,39	0,60
Lucro	6,16	7,40	8,96	7,12
COFINS	3,00	3,00	3,00	3,00
PIS	0,65	0,65	0,65	0,65
ISS (**)	2,00	3,50	5,00	5,00
CPRB - Alíquota 4,5% Receita Bruta (Desoneração)	4,50	4,50	4,50	4,50
<b>LIMITE BDI C/ DESONERAÇÃO</b>	<b>26,58</b>	<b>28,45</b>	<b>31,48</b>	<b>30,00</b>
<b>LIMITE BDI S/ DESONERAÇÃO</b>	<b>20,34</b>	<b>22,12</b>	<b>25,00</b>	

Fonte da composição, valores de referência e fórmula do BDI: Acórdão 2622/2013-TCU-Plenário

Desoneração: Lei nº13.161/2015

Verificação do BDI

BDI s/ desoneração: 23,59

Os valores de BDI acima foram calculados com emprego da fórmula abaixo:

$$BDI = \frac{(1 + AC + S + R + G)(1 + DF)(1 + L)}{(1 - I)} - 1$$

Onde:

AC = taxa de rateio da Administração Central;

DF = taxa das despesas financeiras;

R, S, G = taxa de risco, seguro e garantia do empreendimento;

I = taxa de tributos (Onerado: I = COFINS+PIS+ISS / Desonerado: I = COFINS+PIS+ISS+CPRB);

L = taxa de lucro.

Declaro para os devidos fins que, conforme legislação tributária municipal, a base de cálculo do ISS para Construção de Edifícios e Reformas (Quadras, unidades habitacionais, escolas, restaurantes, etc) é de 100%, com a respectiva alíquota de 5%. Declaramos ainda que adotamos orçamento Com Desoneração e que esta é a alternativa mais adequada para a Administração Pública.

Profissional: MARCOS ANDRÉ OLIVEIRA SOUSA  
CREA/RNP: 191948843-0

Resp. Tomador:  
Cargo:



ESTADO DO MARANHÃO  
MUNICÍPIO DE SÃO FRANCISCO DO BREJÃO  
SETOR DE ENGENHARIA  
CNPJ: 01.616.680/0001-35



PROponente: MUNICÍPIO DE SÃO FRANCISCO DO BREJÃO - MA

Objeto: SERVIÇOS DE CONSTRUÇÃO DO PRÉDIO DA VIGILÂNCIA SANITÁRIA DO MUNICÍPIO DE SÃO FRANCISCO DO BREJÃO – MA.

Município: SÃO FRANCISCO DO BREJÃO - MA

COMPOSIÇÃO DE ENCARGOS SOCIAIS

DESCRIMINAÇÃO	HORISTA %	MENSALISTA %
GRUPO A		
A-1 - INSS	0,00	0,00
A-2 - SESI	1,50	1,50
A-3 - SENAI	1,00	1,00
A-4 - INCRA	0,20	0,20
A-5 - SEBRAE	0,60	0,60
A-6 - SALÁRIO EDUCAÇÃO	2,50	2,50
A-7- SEG. ACID. TRABALHO	3,00	3,00
A-8 - F.G.T.S.	8,00	8,00
A-9 -SECONCI	0,00	0,00
<b>A - TOTAL DOS ENCARGOS SOCIAIS BÁSICOS</b>	<b>16,80</b>	<b>16,80</b>
GRUPO B		
B-1 - REPOUSO SEM. REMUNERADO	17,91	0,00
B-2 - FERIADOS	3,96	0,00
B-3 - AUXÍLIO ENFERMIDADE	0,91	0,69
B-4 - 13º SALÁRIO	10,87	8,33
B-5 - LICENÇA PATERNIDADE	0,08	0,06
B-6 - FALTAS JUSTIFICADAS	0,72	0,56
B-7 - DIAS DE CHUVA	1,62	0,00
B-8 - AUXÍLIO ACIDENTE DE TRABALHO	0,12	0,09
B-9 - FÉRIAS GOZADAS	9,29	7,13
B-10 - SALÁRIO MATERNIDADE	0,03	0,02
<b>B - TOTAL DOS ENCARGOS SOCIAIS QUE RECEBEM INCIDÊNCIAS DE A</b>	<b>45,51</b>	<b>16,88</b>
GRUPO C		
C-1 - AVISO PREVIO INDENIZADO	6,13	4,70
C-2 - AVISO PREVIO TRABALHADO	0,32	0,25
C-3 - FÉRIAS INDENIZADAS	4,81	3,69
C-4 - DEPÓSITO RESCISÃO SEM JUSTA CAUSA	5,21	4,00
C-5 - INDENIZAÇÃO ADICIONAL	0,52	0,40
<b>C - TOTAL DE ENCARGOS SOCIAIS QUE NÃO RECEBEM INCIDÊNCIAS DE A</b>	<b>16,99</b>	<b>13,04</b>
GRUPO D		
D-1 - REINCIDÊNCIA DE GRUPO A SOBRE GRUPO B	7,65	2,84
D-2 - REINCIDÊNCIA DE GRUPO A SOBRE AVISO PREVIO TRABALHADO E REINCIDÊNCIA DO FGTS SOBRE AVISO PREVIO INDENIZADO	0,54	0,42
<b>D - TOTAL DE REINCIDÊNCIAS DE UM GRUPO SOBRE O OUTRO</b>	<b>8,19</b>	<b>3,26</b>
GRUPO E		
E -	0,00	0,00
<b>E - TOTAL DOS ENCARGOS SOCIAIS COMPLEMENTARES</b>	<b>0,00</b>	<b>0,00</b>
<b>TOTAL GERAL (%)</b>	<b>87,49</b>	<b>49,98</b>